Surrada e morta atrás do gol

Populares encontraram num campo de futebol o cadáver de uma jovem que havia sido torturada, espancada e morta com dois tiros no rosto no próprio local. Detalhes na pág. 2.

Quadrilha passava dólares falsificados

PÁGINA 2

LUTA DEMOCRÁTICA

10 CRUZEIROS

ANO XXVI — Rio, 10 de fevereiro de 1981 — N.º 8.148

Mulher viu desova de Misaque e Jatobá

PÁGINA 2

Invadia residências para estuprar meninas

PM ENCANA TROLHADOR NA CAMINHA

Marcos Magno Spinoli, 20 anos, foi preso, na Ilha do Governador, no quarto da menor R.C.M.A. Na DP afirmou que era caso de amor, mas a menor acusou-o de assaltante. Outras pessoas, porém, o identificaram como estuprador. Leia na página 3.

Trabalhador espancado e morto pela blitz

Francisco Rosário Barbosa, 29 anos, comerciário, tomou o ônibus às 20h, saindo do emprego, sexta-feira. Na praia do Flamengo, uma blitz parou o veículo e no mal-entendido o jovem foi espancado e veio a morrer no HSA. O delegado considera-se suspeito para presidir o inquérito, a PM defende-se como sempre e o irmão da vítima foi aos Direitos Humanos da Associação Brasileira de Imprensa (ABI). Leia reportagem completa na página 2.

Carrasco dedura filho do PP

O deputado Romualdo Carrasco, um dos filhos do PP, disse que irá pedir o impeachment do prefeito biônico, Arismar Dias (PP), de São Gonçalo, caso seja realmente comprovado que ele contratou cerca de 300 professores, para o segundo grau, sem terem qualificações para o cargo. Carrasco, na qualidade de professor, falou que o biônico de São Gonçalo contratou pessoas que somente têm o segundo grau, para lecionar aos alunos da mesma cátedra e que isto representa o maior insulto à categoria do magistério. Segundo consta, cada vereador indicou aproximadamente 10 elementos, num total de mais de 300, sem o menor critério, a bangu, colocando, assim, todos os alunos à mercê de gente não habilitada.

Se gritar pega ladrão, S.G. fecha

Darcy Brun, um dos filhos do PP, muito revoltado, disse que desafia o prefeito biônico de São Gonçalo, também do PP, a provar que ele recebe qualquer tipo de propina, tanto do Detran, como de outro órgão, e para isso, disse que, se comprovado que ele é corrupto, renuncia ao seu mandato e também à sua carreira de médico de mais de 20 anos bem como aos seus subsídios de major do Exército. Sobre as declarações de Arismar, ao chamá-lo de ladrão corrupto e que leva dinheiro de órgãos municipais, e a Joel Lima, deputado federal, também filho do PP, de receber mais de 1 milhão por mês. Brun afirma que somente quem tem a ousaria de sangrar o município, aumentando de 70 para 230 mil o seu salário, pode acusar, sem a menor desponsabilidade, pessoas que combatem atuações como a dele, que se alçou à posição de prefeito, derrubando um sujeito decente como Jaime Campos, do PDS.

INPC do Prefeito é bom demais

O primeiro-secretário da ALERJ, Deputado Silvio Lessa, um dos filhos do PP, disse que não lhe cabe nenhuma responsabilidade no fato de o prefeito biônico Arismar Dias, de São Gonçalo, também filho do PP, ter aumentado o seu subsídio de 70 para 230 mil cruzeiros mensais e que ele, na qualidade de primeiro secretário, fornece a todas as prefeituras documentação hábil para que estas recebam seus proventos, que no caso de São Gonçalo, com mais de 150 mil eleitores, tem o direito, segundo a Lei Complementar n.º 1, a receber de 60 a 90 por cento dos proventos dos deputados estaduais e mais dois terços disto para ajuda de custo, mas o que o biônico fez foi jogar o total que um parlamentar da Assembléia recebe, ou seja, com auxílio de transporte, representação de gabinete, enfim, toda a mordomia concedida pelo Legislativo.

Dez milhões em cheques falsos

A Delegacia de Falsificações e de Fraudações em Geral de Curitiba conseguiu prender, no final de semana, dois estelionatários membros de uma quadrilha que, usando o nome de uma empresa de móveis e decorações, conseguiram aplicar golpes no valor de Cr$ 10 milhões, comprando carros e outras mercadorias de valor com cheques sem fundos e notas promissórias. O chefe da quadrilha, João Paiva de Siqueira, continua sendo procurado.

Voto distrital é especulação

Ao receber ontem um grupo de congressistas norte-americanos, o Presidente da Câmara, Deputado Flávio Marcílio, comentou que a "grande maioria dos parlamentares brasileiros discorda da introdução do voto distrital no País". Segundo explicou aos parlamentares norte-americanos, as reformas anunciadas na legislação eleitoral, principalmente, a adoção do voto distrital, são apenas especulação por parte de alguns interessados.

Prisão de padre preocupa Núncio

O Núncio Apostólico, dom Carmine Rocco, mandou telegrama ao Arcebispo de Juiz de Fora, Dom Juvenal Roriz, lamentando o sequestro do Padre José Nacif, pároco de Tiradentes, e solicitando maiores detalhes dos acontecimentos, "para tomar providências". Dom Roriz informou que já está preparando o relatório que enviará ao Núncio Apostólico, "descrevendo os fatos" e os motivos que determinaram sua detenção.

Conto da casa pegou milhares

A Superintendência da Polícia Federal em Minas Gerais está apurando a responsabilidade de oito empresas, que, através de anúncios dúbios divulgados em jornais e rádios, teriam induzido milhares de pessoas a comprarem cotas de "Planos de Casa Própria", quando na verdade estavam vendendo apenas seus serviços para formação de grupos de financiamento junto ao BNH para a construção de conjuntos.

Clínica lesou a Previdência

Acusada de fraude contra o INAMPS, a Clínica Santa Maria, de Curitiba, de propriedade do médico Haroldo Lobo, teve rompido seu contrato de prestação de serviços e terá de devolver todo o dinheiro arrecadado ilegalmente. O anúncio foi feito pelo Superintendente Regional do Instituto, Alceni Guerra, que adiantou estarem implicados no caso cinco médicos de um posto da cidade, aparentemente responsável pela emissão de guias "frias".

Cinema melhora a mão-de-obra

Até o final de fevereiro, a Coordenação de Aperfeiçoamento do Pessoal de Nível Superior — CAPES — e a Embrafilme darão início ao processo de seleção dos candidatos inscritos no Projeto Mão-de-Obra Especializada para o Cinema. Os selecionados receberão bolsas-de-estudo para estágio e treinamento em estúdios cinematográficos da Europa e dos Estados Unidos, para melhorar seus conhecimentos.

Telê convoca Marola. É sério

PÁGINA 12

BLITZ PÁRA ÔNIBUS E ESPANCA TRABALHADOR

O delegado da 9.ª Delegacia Policial, Otho Alves, declarou-se suspeito para presidir o inquérito da prisão e morte, por espancamento, do comerciário Francisco Rosário Barbosa, de 29 anos, no último sábado, em "blitz" realizada na Praia do Flamengo, pelo 13.º Batalhão da Polícia Militar com o apoio da 9.ª DP, porque existem policiais da sua delegacia implicados no caso.

"Eu não tenho total isenção de ânimo para presidir esse inquérito" — disse o delegado — salientando que aplicará a si mesmo o artigo 107, do Código Penal, em que reza a suspeição de autoridades policiais quando houver motivo legal. De qualquer forma, Otho Alves abrirá o inquérito assim que o IML enviar o laudo cadavérico, possivelmente ainda hoje.

A MORTE

Francisco Rosário Barbosa era digitador da Marcovan, na Avenida Suburbana n.º 2141, em Maria da Graça e residia na Rua Barata Ribeiro, em Copacabana. Segundo o seu colega de trabalho, Wilson, Francisco marcou o cartão de saída exatamente às 20h45min, sendo visto, ainda pegando condução para casa. Por volta das 5horas da manhã, Francisco chegava ao Hospital Souza Aguiar, num táxi escoltado por um Patamo, em estado grave, com o corpo completamente seviciado, podendo dizer, apenas, que foi espancado por policiais de uma "blitz" na Praia do Flamengo, sem especificar se eram da Polícia Militar ou da Polícia Civil. Levado imediatamente para a sala de cirurgias, Francisco veio a falecer 15 minutos depois. O boletim de n.º 069, do hospital, sumiu.

O médico Miguel Shaloh, amigo da família de Francisco, acompanhou a necrópsia e afirmou que o corpo não apresentava lesões internas, apenas externas, com muitas marcas de cassetete, com uma unha da mão arrancada, queimaduras de cigarro e sinais evidentes de algemas. A cabeça do rapaz foi a parte mais atingida do corpo e, embora o óbito alegue *causa mortis* não determinada, Miguel Shaloh acredita que Francisco tenha morrido por edema cerebral.

LAUDO CADAVÉRICO

Embora o delegado da 9ª Delegacia Policial considere-se suspeito para presidir o inquérito que apurará as condições da prisão e morte do comerciário, garantiu, ontem, que instaurará inquérito assim que chegue em suas mãos o laudo cadavérico — peça fundamental — e que ouça, em cartório, o irmão da vítima, o jornalista José Barbosa, autor da denúncia. "Somente tendo em mãos o laudo e oficializando a denúncia de José Barbosa é que eu poderei abrir o inquérito" — disse Otho Alves. Hoje, às 10 horas, o delegado ouvirá o irmão da vítima que, embora se tenha apresentado ontem à delegacia, não teve condições para falar, ainda traumatizado com os últimos acontecimentos.

De acordo com o delegado Otho, nove componentes da 9.ª DP, auxiliaram a Polícia Militar na "blitz" de sexta-feira última, cujos nomes ainda não forneceu à imprensa. Mas, segundo o comandante do 13.º Batalhão da Polícia Militar, um deles seria o detetive Felisberto. O comandante do 13.º BPM, tenente-coronel Orlando Couot Vieira, disse que a PM já instaurou um IPM (inquérito) para apurar o envolvimento do seu batalhão na prisão e morte de Francisco Barbosa, designando o major Dilton de Paiva para presidi-lo, enviando à delegacia os resultados.

FORTES INDÍCIOS

Tanto o delegado da 9ª Delegacia Policial quanto o comandante do 13.º Batalhão da Polícia Militar estão baseando-se, até agora, em "fortes indícios". O delegado Othon Alves afirmou que há fortes indícios de que Francisco tenha sido enviado à 9ª DP. "Há 90% de probabilidades, porém, não há registro da prisão do rapaz aqui na minha delegacia, o que considero estranho e investigarei". Já o comandante do 13.º BPM, coronel Orlando Vieira, disse que há fortes indícios de que a vítima seja o mesmo homem preso por volta das 2h da madrugada de sábado, no interior de um ônibus via Centro-Copacabana. Segundo o coronel, o tal homem, ao ser abordado por PMs, negou-se a mostrar identificação, e se submeter à revista, recusou-se a descer do ônibus e, depois de ofender policiais, também resistiu à ordem de prisão. "Em conseqüência, houve necessidade do *emprego de força*, criteriosamente, para entregá-lo aos policiais da 9ª DP" — declarou o comandante. Ainda de acordo com o coronel, o tal homem jogou-se no chão e isso poderia ter causado alguns arranhões e, devido à força dos policiais, algumas manchas no corpo dele.

Orlando Couto Vieira afirmou que assistiu à cena até que o detido foi entregue aos policiais da 9ª Delegacia, que, com o auxílio de PMs, o colocou no camburão. "Ele estava algemado e colocava as pernas para fora do carro, obrigando aos policiais o máximo de cuidado pra não machucar sua perna" — lembrou o coronel. No entanto, perguntado se, vendo a fotografia de Francisco Barbosa nos jornais e presenciado a cena da prisão no Flamengo, poderia dizer se eram a mesma pessoa, o coronel disse que a foto no jornal aparenta ser um rapaz franzino e de pouca idade, enquanto o detido na blitz era forte, aparentando 35 anos, rosto gordo e maduro. O comandante contou, ainda, que o homem preso no sábado estava com cheiro de álcool. Uma dúvida não esclarecida pelo comandante do 13.º BPM foi a respeito do espaço de tempo entre a saída de Francisco do trabalho (21h) e a prisão do tal homem — possivelmente o mesmo, segundo o coronel — (2h). "Realmente" — concluiu — "é um espaço muito grande de tempo".

TESTEMUNHAS

O Coronel Orlando disse, também, que na hora em que foi efetuada a prisão, pediu ao capitão da guarnição, Louvain, que pegasse o nome das testemunhas, em vista dos acontecimentos: reação por parte do detido. Segundo o coronel, existem cinco testemunhas. Duas pessoas que se encontravam no interior do coletivo e três que estavam do lado de fora. "Está havendo alguma dificuldade para se encontrar essas pessoas, mas, encontraremos. Quando pedi que o capitão pegasse esses nomes, já foi para evitar futuros mal-entendidos" — afirmou.

Quanto ao fato de não haver registro de entrada na delegacia de Francisco do Rosário Barbosa, o Coronel Orlando disse que, se a vítima e o homem de que ele fala são a mesma pessoa, deveria ter sido registrada a entrada dele nas dependências da 9a. DP, principalmente porque houve desacato à autoridade e resistência à prisão. "Mas, eu não posso discutir ponto-de-vista com policiais civis. Talvez o delegado de plantão, Vagner Menezes, achasse que não tinha motivos suficientes para prender o rapaz. Isso — salientou — se forem a mesma pessoa". O jornalista José Barbosa, irmão da vítima, compareceu ontem à Associação Brasileira de Imprensa para levar o caso ao Conselho de Defesa dos Direitos Humanos. "Quero que a morte do meu irmão seja vingada" — terminou o jornalista.

CTC foge aos seus compromissos

O Sindicato dos Veículos Rodoviários, fará realizar uma assembléia, amanhã, às 18 horas, na antiga sede do sindicato, Rua Camerino, 66, quando será discutido o problema dos empregados da CTC que, ao contrário dos das empresas particulares não receberam o aumento que foi decidido pelo TRT para esta classe.

Na assembléia, os empregados debaterão o problema, procurando soluções com vistas a, inclusive, mobilizar a classe para uma possível paralisação da mesma. A CTC, que na época prometeu concordar com a decisão do TRT, fugiu ao seu compromisso e recorreu à justiça, alegando não concordar com o índice, decidido julgando-o muito alto.

Light faz acordo com a classe

O presidente do Sindicato dos Eletricitários, Maurício Rangel, afirmou que ainda esta semana, será oficializado o acordo salarial entre a classe e a Light. Quanto aos empregados da CEG — Companhia Estadual de Gás, o dirigente afirmou que continuará à luta, pois a CEG não concordou com uma série de reivindicações dos empregados, só concedendo o índice de 47,3% nos aumentos semestrais.

Fim-de-semana teve 31 mortos

Segundo o Plantão, de sexta-feira pela manhã até a manhã de ontem, foram registrados 318 acidentes nas estradas federais. Resultaram 215 feridos e 31 mortos. Nas estradas de divisa do Grande Rio, os 11 acidentes fizeram 16 feridos e 6 mortos. O número de automóveis envolvidos foi bem superior ao de ônibus e caminhões.

Assaltante preso quando fugia

O ônibus 219 (linha Usina—Praça XV) foi invadido ontem pelo assaltante Walter Roberto da Silva (solteiro, 21 anos, morador no Morro do Queimado, no Sampaio) que, dentro do coletivo, com uma arma apontada para o noivo, obrigou Isabel Cristina, residente na Rua Pinto Figueiredo, 43, apto. 901 na Tijuca, a entregar suas jóias e dinheiro. Após o assalto, o bandido pegou um táxi, sendo a placa anotada por um dos ocupantes do coletivo, que notificou a uma patrulhinha, comandada pelo soldado João Roberto, que conseguiu localizar o táxi e prender Walter que foi levado para a 19ª DP e ali autuado em flagrante.

I maratona de patinação

Os adeptos da patins poderão enfrentar o verão de 40 graus de 81 participando da 1.ª Maratona, a ser realizada em Niterói, no próximo dia 15 (domingo), com início marcado para as nove horas. A Maratona de Patins terá início na Praia de Icaraí, em frente à Reitoria da Universidade Federal Fluminense, com a chegada estipulada para o final da Praia de Charitas, numa extensão de cinco quilômetros e meio. Os seis primeiros colocados, tanto na categoria masculina, quanto feminina receberão prêmios que vão desde as pranchas de "wind surf", patins e botas à bicicletas e tênis. Haverá ainda sorteio de vários outros prêmios aos quais todos os participantes estarão concorrendo.

Sepultada a vítima da V. Souto

O filho do porteiro do Edifício Georges Braque, na Avenida Vieira Souto, n.º 620, em Ipanema, onde no último sábado o apartamento 702 foi arrombado e saqueado, Rogério da Costa Figueiredo, 32 anos, casado e com três filhos, foi enterrado ontem, às 17 horas, na catacumba n.º 3.733, quadra 18, no Cemitério São João Batista, em Botafogo.

Rogério da Costa Figueiredo, que trabalhava como motorista para o ortopedista Donato D'Angelo, residente no apartamento 303 do mesmo edifício, foi atingido com um tiro no pescoço na noite de sábado quando dois assaltantes invadiram o apartamento 702, de propriedade do diretor da Eletromar, José Hummel.

Polícia cerca boca-de-fumo

O P-2 do 16.º BPM, em operação com policiais da 38ª DP, prendeu, ontem, no Morro do Vulcan, favela próxima à Av. Automóvel Clube, em Irajá, os traficantes Antônio Carlos de Carvalho (23 anos, solteiro, branco), Ronaldo da Silva Rodrigues (22 anos, solteiro) e William Ribeiro Soares (23 anos) que dominavam uma boca-de-fumo local.

Os policiais, seguindo informações dos próprios moradores da favela, que eram importunados constantemente pelos traficantes, chegaram a utilizar até mesmo um helicóptero da Secretaria de Segurança nessa operação de cerco. Segundo o tenente Macedo, do 16.º, os bandidos, com exceção do William, nem chegaram a reagir, tal foi a surpresa e a rapidez da ação policial. O chefe do bando, porém, ainda tentou escapar, fugindo pelos telhados dos barracos.

Loteca distribui 700 milhas

O Teste 533 da Loteria Esportiva apresentou 351 acertadores com 13 pontos, cabendo a cada um a quantia de Cr$ 668.735,56 já descontado o Imposto de Renda. Eis a relação por Estado: AL 3; Piauí e E. Santos 1; PB e RN 2; AM e MGS 4; CE 5; Mato Grosso e PE 6; SC 7; PA 8; Bahia e BR 16; RS 17; GO 20; Minas Gerais 42; RJ 48 e São Paulo 118 ganhadores.

Capitalização da Letra

SORTEIO DE 07/02/81

A Capitalização da Letra antecipou o sonho de quem tem estas combinações sorteadas.	3	1	9	8	1
	7	2	5	7	1
	4	6	6	0	6
	9	7	2	7	6

Você também pode ganhar Cr$ 320.000,00 poupando apenas Cr$ 200,00 por mês. Os sorteados devem procurar qualquer agência da Letra.

Poupando agora você começa a construir aquele sonho antigo. E o Título de Capitalização da Letra antecipa o seu sonho.

Poupe na Letra

Letra S.A. Capitalização - Rio de Janeiro: Rua do Carmo, 7 - 7º andar

ELEIÇÕES NA CAPEMI

De acordo com o prescrito na letra b do Artigo 11 do Estatuto da CAPEMI — CAIXA DE PECÚLIOS, PENSÕES E MONTEPIOS — BENEFICENTE, realizou-se a Assembléia Geral Ordinária no dia 08 de fevereiro de 1981 à Rua São Clemente, 38 — 2.º andar, tendo sido escolhidos os Conselhos Diretor e Fiscal para o triênio 81/83.

A chapa encabeçada por ADEMAR MESSIAS DE ARAGÃO foi eleita pelos 80% dos sócios presentes à Assembléia.

LUTA tem sucursal em Nova Iguaçu

"Luta, não poupando esforços no sentido de melhorar sua infra-estrutura e dar, assim, aos seus leitores, um noticiário sempre colhido em primeira mão ven de inaugurar sua sucursal da Baixada Fluminense no centro de Nova Iguaçu, na Travessa Almerinda Lucas n 11, sala 405, com o telefone 767-9545, sob a gerência de Edival Queiros Vidal.

Derramavam dólares falsos em Cabo Frio

Carlos Arthur Araya Glauso, de 19 anos e José Augusto Moreira, de 22, membros de uma quadrilha de passadores de dólares falsos, que foram presos em flagrante esta semana, em Cabo Frio, continuam detidos na 133a. Delegacia Policial, de onde serão encaminhados à de Defraudações e à Polícia Federal.

Segundo Genaro Pacheco, chefe do setor de Roubos e Furtos de Falsificações, "os detentos estão à disposição da Polícia Federal, já sabendo que além do inquérito a que vão responder, terão naturalmente que responder a um outro pela embaixada dos Estados Unidos, onde deverão apontar a origem da falsificação".

Carlos e José foram presos quando tentaram negociar com um comerciante dois mil dólares. Entretanto, o homem logo constatou que as notas eram falsas e denunciou os dois à polícia. Ambos foram presos com cinco mil dólares, em notas falsas de 50, que tentavam passar a diversos comerciantes da área, por 60, cada, cerca de Cr$ 10, abaixo do câmbio oficial.

O fato é que, na delegacia, os dois acabaram confessando que são integrantes da quadrilha do pai de Carlos Arthur, que depois de ser localizado anteontem, à tarde, à tarde no Hotel Globo, na Rua do Riachuelo e negar qualquer envolvimento com o caso desapareceu.

Incêndio mata um na Funabem e fere dois

Um menor morreu e outros dois ficaram feridos em conseqüência de um incêndio ocorrido ontem nas dependências da Escola XV de Novembro, em Quintino, o estabelecimento escolar pertencente à Funabem.

LUTA

Responsabilidade EDIGRAJO Editora e Gráfica Jornalística Ltda.

Executivo-Geral Olympio Campos

Diretores José Lahud Yasbeck Murilo de Carvalho

Sucursal da Baixada Fluminense Travessa Almerinda Lucas, n.º 11 — Sala 405 Nova Iguaçu — Centro Telefone: 767-9545 Edival Queiros Vidal — Gerente

Sucursal de Brasília SCS — Edifício Marcia, 1214 Tels.: 223-0172 — 225-0253 Gualter Loyola.

Redação, Administração e Oficina

Rua Sotero dos Reis, 57/59

Noticiário nacional e internacional: Agências UPI, Sport Press e Estado.

Telex: 2120086 — BSB

TELEFONES:

Diretoria: 234-7770 e 234-7397
Redação — 254-0831 (PBX)
Chef. de Redação: 234-6976
Ed de Polícia — 284-8581
Ed. de Esportes — 234-8957

Prostituta viu o detetive Vítor Macaco desovar os corpos de Misaque e Jatobá na Lagoa de Maricá

A Polícia dispõe de nova pista que poderá elucidar os seqüestros de Luiz Carlos Jatobá e Misaque José Marques. O delegado Campana, da Divisão de Roubos e Furtos, está procedendo investigações no sentido de encontrar uma prostituta, que teria visto os corpos serem jogados na Lagoa de Maricá. Segundo ainda a testemunha, os autores do seqüestro seriam os policiais *Castrinho*, *Pinheiro*, *Sergunho* e *Vitor Macaco*.

O policial *Victor Macaco*, o qual também atende pelo apelido de *Maranhão*, que foi o nome dado pela testemunha que a polícia pretende identificar e encontrar nas próximas horas. A testemunha sabe também do desaparecimento de um costureiro, desaparecido depois de ter dado um banho em Anísio Abrão David. O banqueiro de bicho teria encomendado algumas fantasias para o desfile "Garota do Sol" em Icaraí, patrocinado pela Banda Chalé, apadrinhado por ele, Anísio, ocasião em que o costureiro desapareceu com o dinheiro.

O perito Francisco Feliciano do Instituto de Criminalística, examinando onte mo Volks KQ-9276, de propriedade de Edir Marins, o *Bisoca*, declarou, depois, que o buraco da bala encontrado no veículo, foi de tiro acidental. Mais tarde o próprio *Bisoca* compareceu à DRF, para apanhar o carro, e declarou que Miriam e Antony, que o reconheceram, "são débeis mentais", e que soube do seqüestro no dia seguinte, por intermédio do próprio Antony.

Bisoca disse ainda que um dia antes do seqüestro, Waldir Costa, dono do Hotel Piratininga, discutiu com Maria do Carmo, mulher de Jatobá. Os motivos da discussão seriam que Waldir tivesse chamado Jatobá de ladrão. A discussão terminou com a chegada de Misaque e Jatobá.

Ontem o delegado Campana acareou Jorge José de Souza, o *Jorge Carteiro*, com Paulo Roberto Soares Marins, Vitor Macaco, teria pedido a Paulo Roberto que investigasse o roubo da Casa de Anísio, e ste teria dado a incumbência a Jorge Carteiro, que teria levantado o nome de *Chapiscão*.

Francisco Alves de Souza, o *Chicão*, compareceu ontem à DRF e à saída do gabinete do delegado, disse que trabalhou com *Chapiscão*, até novembro do ano passado e que a última vez que o viu, *Chapiscão* estava muito embriagado como era seu costume. Sobre os outros personagens do caso, Chicão disse não saber nada.

Murgel passa, hoje, a Secretaria de Segurança, para Valdir Muniz, após extinguir áreas de controle

O general Edmundo Murgel passa, hoje, às 10 horas, na sede da Academia de Polícia, a Secretaria de Segurança do Estado ao seu colega Valdir Muniz, oriundo como ele, da área de informação. Ambos foram chefes do SNI no Rio de Janeiro.

Como um dos seus últimos atos, o general Edmundo Murgel extinguiu as cinco áreas de controle, que havia criado, como embrião das extintas Delegacias de Vigilância. Essas áreas de controle estavam a cargo da 3a. DP (Delegado Paulo Emílio); 15a. DP (delegado Borges Fortes); 24a. DP (delegado Jacó Briskier); 36a. DP (delegado Romeu Diamante) e a 78a. DP (delegado Wilson Frederichi).

Logo após assumir a Secretaria de Segurança, o general Muniz assinará os atos de nomeação dos novos diretores da Polícia Civil e dos comandantes da Polícia Militar e Corpo de Bombeiros.

Enquanto isso, os delegados já estão se movimentando para obter as melhores delegacias da polícia, como é o caso do delegado Rui Dourado, que deseja sair da 40a. DP (Ricardo de Albuquerque) para a 12a. DP (Copacabana), enquanto o delegado Nelson Haten, lotado na 8a. DP (Estácio) já está pedindo a 4a. DP, Zona Turca.

Alguns diretores (que vão assumir), chegaram até a desligar os seus telefones, já que não estão suportando as investidas dos que desejam boas delegacias, embora não falem em trabalho.

Deixaram no campo de futebol o cadáver de uma mulher espancada e morta com dois tiros no rosto

Apresentando sinais visíveis de torturas por todo o corpo, uma mulher aparentando 19 anos, cor branca, trajando "short" verde e camisa com listras grená e branco, foi encontrado ontem pela manhã por populares, na localidade denominada Beira-Rio, km 35 da antiga Rio—São Paulo. Segundo os moradores, o local é próprio para desovas, já que de vez em quando aparecem ali cadáveres diversos, vítimas de um determinado bando que atua na região. No local estiveram policiais da 2a. CIPM, de Queimados, que conseguiram identificar a mulher como Elizabeth Barbosa de Lima, residência ignorada e desconhecida no local.

O corpo apresentava, além de hematomas, duas perfurações de bala no rosto e uma no tórax, o que reforça a tese levantada pelos policiais de que a mulehr após ser espancada em um outro local, foi levada para a morte no campo de futebol onde foi encontrada.

Por ser um local de difícil acesso e quase que desabitado, acreditam alguns moradores que o assassino da mulher tenha premeditado o crime, pois assim que se ouviu os disparos, por volta das 20 horas de domingo, aqueles que se aventuraram a irem para o local, nada mais encontrara malém de Elizabeth, já nos últimos momentos de vida.

A 55a. DP registrou e iniciou diligências para prenderam os assassinos.

Delegado apreendeu três ônibus que majoravam as passagens e avisou ainda, diretor de fiscalização

Atendendo a diversas denúncias de usuários dos microônibus da Viação Veneza, empresa que explora a linha Nova Iguaçu-Bairro da Prata, de que a referida empresa estava cobrando Cr$ 10,00, e não Cr$ 9,00, o que corresponde ao estabelecido pelo Decreto n.º 2.168, de 10 de dezembro de 1980, o delegado Elson Campelo, titular da 52a. DP, resolveu sair em campo e constatou a veracidade das denúncias, após o que, apreendeu três ônibus da empresa infratora e, conseqüentemente, abrindo o inquérito competente.

Ao saber do ocorido, o Dr. Luiz Carlos Madureira Leal, diretor da Divisão de Fiscalização dos Transportes Coletivos de Nova Iguaçu, compareceu à delegacia e defendeu os elementos que dirigem a empresa, e surpreendentemente, trouxe para si a responsabilidade da infração, disendo que partiu de seu gabinete a ordem para que fosse cobrado mais Cr$ 1,00 no preço das passagens.

Diante desta afirmação, o citado diretor foi enquadrado na Lei de Economia Popular, a qual o Dr. Campelo não está envidando esforços para aplicar em qualquer que seja, desde que fira os interesses populares.

A residência da poupança.

Títulos de Capitalização.

RESIDÊNCIA

Planalto Confidencial

GUALTER LOYOLA

RIFIFI NA CASA DE DEUS

A zorra na sucursal brasileira da Cristandade é total. Nunca, desde que Lutero abriu com o Vaticano, os pastores de Cristo que usam batina andaram tão tresmalhados. Briga Dom Baldulno em Goiás Velho com os seus parceiros de Goiás, propriamente dito; briga Dom Avelar Brandão — e olha que este é o Primaz e devia ser o de mais juizo — com os reverendos da canhota, na Bahia, que querem mandar o Governador Antônio Carlos Magalhães para as profundas; briga o garoto D. Sigaud a quem Dom Bosco chamaria de comunista, apesar de ele estar no ponto final da extrema-direita. Por último, o Papa deu uns cascudos morais em Dom Aloisio Lorscheider porque ele soltou as rédeas demais de Dom Evaristo Arns — aquele da história da margarida. Parece até o Crato do meu tempo, que tinha um bando de padres do lado da UDN e outro bando no time do PSD. De modo que a Igreja estava sempre no Poder. Foi nessa época, aí por volta da primeira metade dos anos 50, que mandaram-me chamar para ser candidato da juventude pessedista. Este Armando Falcão que está escrevendo um livro apenas da banda menos podre do Governo Geisel era candidato a governador. Foi ao Crato com um lote de puxa-sacos. Escalaram-me para saudar o grande salsujo em nome da juventude. Vi logo que ninguém tinha juizo no PSD local. Deram-me um discurso que eu deixei no banheiro. Subi ao palanque e lasquei um improviso. Dai a pouco até o Falcão — que a oposição acertadamente chamava de Falção — me puxava pelo paletó. É que eu resolvi contar certas histórias mal-cheirosas dos coronéis regionais e dos padres do Cariri. Quando me deram cartão vermelho, eu contei sem microfone a tragédia do Araripe. Lá existia uma igreja histórica, com um coro — espécie de sotão — feito de cedro do Libano e um sino vindo de Roma. Chegou um padreco esperto e rifou tudo. Eu terminei minha reportagem falada dizendo que o padre de Araripe "tirou o couro da igreja e vendeu o chocalho". No domingo seguinte, todas as igrejas do Crato e da região rezaram pelo meu santo nome.

PARACERÁ

O Pará, de Alacid Nunes está como o Ceará de Parsifal Barroso. Quando o ex-Ministro do Trabalho se elegeu governador com o dinheiro do contrabando de Carlos Jereissatti e refugiou-se nas antigas dependências do cassino que o Governador Raul Barbosa tinha nos fundos do Palácio, supostamente para formar o governo, dizia-se que o sujeito eleito estava oiganizando seu gabinete, porque o nome da primeira-dama era Olga. Quando me contestaram esta definitiva verdade, eu flagrei o listão dos renegados saindo exatamente da casa do sogro do governador, um majestoso palácio situado na praia Formosa. Entre os nomes desolganizados pela guapa senhora estava o do meu primo Almino Loiola, uma espécie de Arraes em ponto menor, brilhante e seguro. Razão: Dona Olga achava que ele era comunista: "O homem só anda com uma gravata vermelha" assim sentenciou. Mal sabia ela que o deputado por Joazeiro era uma espécie de freio que segurava minha mão quando eu ia escrever para os jornais do Cariri. Um dia, ele quase me quebra as fuças porque eu chamei de "invertido sexual" um velho coronel que jamais casara e vivia com a casa cheia de garotos. O coronel (de canavial) ameaçou me processar e eu apliquei uma receita que mais tarde foi repetida em Belém do Pará. Quando meus colegas da imprensa e do rádio vieram me ouvir, eu joguei no ar e nas folhas essa terrivel ameaça: "Ele me processa e eu peço uma perícia".

Mas voltando à terra onde o cupuaçu abunda, desde que eu li a melhor coluna politica já feita no Pará, depois que Paulo Maranhão bateu as botas — a do Oliveira Bastos — quando o hoje aburguesado xerife do Correio Braziliense disse que o nome da primeira-dama do Pará não devia ser Marilda, mas Marida Nunes, fiquei sabendo do outro lado da face do homem que o Marechal Cordeiro de Farias chamava "meu capitão de olhos verdes". Só fala grosso fora de casa. Essa briga toda do antigo chefe de Polícia do Amapá com aquele acreano de Xapuri, que tem nome de passar e que a parte desvairada do Pará elege senador da República, tem anáguas a bordo. Não acredito que dois malandrões como eles não se acertasem, se não tivesse lingua de mulher tecendo as teias. Elas sabem muito bem que até mesmo unidos perdem nas diretas para aquele garoto chamado Jáder Barbalho, o único pedaço válido da bancada do Pará na Câmara dos Deputados, aqui em Brasilia. Nessa bancada está representado até o submundo do contrabando. Há um certo senhor Jorge Haje que se dizia dele lá na cidade onde mangueira é árvore ornamental: "Enquanto Belém dorme, Jorge age".

Quando cheguei a Belém à primeira vez, andei dando umas cacetadas no contrabando e o dono do jornal deixou de me convidar para almoçar na casa dele. Tempos depois foi que vim a entender por que o estabilishment (este é palavrão para os crioulos da LUTA), ou seja, isso que o pessoal da verde-oliva chama de revolução, praticou uma intervenção branca no grupo Folhas do Norte: havia em sua folha corrida uma história de barcos que não eram propriamente de pesca. Mas em Belém, a única fortuna impressa que não veio do contrabando é a associada, Provincia do Pará, porque o caso da quadrilha de Chateaubriand é outro, é picaretagem, uma versão moral (ou imoral) do contrabando de idéias e imagens. Mas o Brasil é o paraiso da picaretagem, desde sua origem: Cabral não era nada mais, nada menos do que um picareta geográfico que roubou os direitos autorais de Colombo, por sua vez, ladrão do mérito do bestalhão Américo Vespucci. Este cara inclusive me faz lembrar, quando dou aula sobre História, aquele jornalista paraense que tinha uma mulher muito bonita. O governador passava na cara essa senhora de respeito. Um dia, afastando o intermediário, foi a um aniversário na alcova dele. Quando chegou lá, viu uma criança casualmente muito parecida com ele próprio e perguntou:

— De quem é este menino?

Ao que o acanhado cornelini respondeu:

— É nosso, governador; é nosso... ,

Duque de Caxias ganha praça

Dando seqüência à implantação do programa que visa dotar o municipio de Duque de Caxias do maior número de áreas de lazer, o prefeito Américo Barros entregou à população dos bairros Vila São Luiz, Vila Guanabara, Santa Lúcia e Beira-Mar a nova Praça Jayme de Azevedo Reis, com uma área útil de 2.500 metros quadrados, arborizada com flamboyants e com sistema de iluminação especial. A praça conta com uma quadra polivalente de esportes, play-ground e custou Cr$ 2.475.000,00.

FOI RECONHECIDO NA DP GAUCHÃO FUQUE FUQUE

Foi preso ontem, na Ilha do Governador, Marcos Magno Spinoli, portando uma carteira falsa, do Rio Grande do Sul, no interior de uma casa, mais precisamente no quarto da menor R. C. M. A. Na 37ª DP, Marcos contou uma história shakesperiana, de amor escondido, mas ontem mesmo, duas pessoas compareceram à Delegacia e o reconheceram como sendo o mesmo homem que assaltou e violentou suas filhas, usando o mesmo modo de operação. O delegado Edson Adverso espera mais vitimas para reconhecimento.

Dizendo-se gaúcho, chegado ao Rio há 15 dias, Marcos fala com um forte sotaque portenho, que causou suspeitas, e afirma que foi convidado pela moça, para aquele tipo de encontro, enquanto ela diz que se trata de um assaltante.

A HISTÓRIA

Segundo Marcos, o conhecimento com R. C. M. A. se deu há cerca de uma semana, no Teatro Maison de France, durante a apresentação da peça Bodas de Papel. Simpatizaram-se e como não puderam sair para os "finalmente", pelo fato de serem estudantes e estarem *duros*, marcaram um novo encontro.

A jovem sugeriu que o "acerto" fosse feito em sua casa, na Ilha do Governador. Marcos afirma que o negócio ia animado e R. derretia seu picolé na boca, quando houve movimento estranho fora de casa. Largando o "instrumento", a menina foi à janela e voltou, ávida, dizendo estar tudo certo. Ele ficou quieto, mas ela conseguiu voltar a *empinar o papagaio*. Entretanto a mãe da R. C. M. A., sentindo que algo anormal se passava no quarto da filha, chamou a policia. Ao local compareceu a Patrulhinha 54-0633, do 17.º BPM, sob o comando do soldado Risi, que temendo maiores problemas pediu ajuda a um camburão do Patamo.

Os policiais subiram por uma escada, estendida à janela de R., à maneira de Romeu e Julieta, por onde subira gaúcho. Na delegacia a menor acusou Marcos de assaltante, enquanto ele mantinha sua história que só estava ali para manter relações sexuais com ela, conforme o combinado.

SUSPEITAS

A carteira de identidade que Marcos apresentou na 37ª DP era falsificada no Rio Grande do Sul, de onde ele afirma haver chegado há 15 dias, pois lá trabalha com seu pai, Eurico Paiva Spinoli; na Fazenda Deudest, de propriedade da familia. No Rio, está hospedado na rua Joaquim Silva, 35.

Com um forte sotaque castelhano, Marcos, que diz ter 20 anos, foi considerado pelo delegado Edson Adverso, como uma pessoa muito esperta e mandou verificar, na Polinter, a sua ficha, em todos os Estados, para ver se ele é procurado por algum delito. Ontem mesmo, duas pessoas compareceram na Delegacia e reconheceram Marcos, como sendo o mesmo homem que assaltou e violentou suas filhas. A 37ª DP registrou e está aguardando a presença de mais vitimas do homem.

Moradores das Laranjeiras irão levar memorial ao prefeito sobre desapropriações para Via Parela

Está confirmada para a próxima quinta-feira, dia 12, uma caravana de moradores dos Bairros de Laranjeiras, Cosme Velho e Praça São Salvador, com destino ao Palácio da Cidade, aone será entregue um memorial com assinaturas ao Prefeito Júlio Coutinho, em protesto contra a construção da Via Paralela.

A caravana se reunirá às 14 horas na Rua Ipiranga e, às 15 horas, sairá em direção ao Palácio. Segundo Nireu Cavalcanti, presidente da Associação de Moradores de Laranjeiras, "já que o prefeito e o secretário municipal de Obras nunca têm tempo para nos dedicar, nós iremos até eles".

SÓ PROBLEMAS

Para Nireu, essa Via Paralela não só destruirá a paisagem e a arquitetura do bairro, como também, desalojará milhares de pessoas, principalmente pessoas pobres, sem recursos para procurar outro lugar. Nireu explica essa afirmação, declarando que, só a vila de moradores existente no número 36 da Rua Ipiranga, congrega mais de 500 pessoas.

"Essas 500 pessoas moram na vila há anos e muitas delas pagam aluguel e não possuem condições de ter casa própria. O aluguel que elas pagam é bastante inferior aos preços cobrados hoje em dia e as pessoas que já moram há mais de dez anos, não encontrarão um apartamento, muito menos uma casinha, pelo preço que pagam aqui em Laranjeiras". "Creio, afirma Nireu, que não encontrarão nem barraco por este preço".

TERRENOS

Há ainda outro problema que está afligindo os moradores. São os que possuem casa própria e que, segundo foram informados pelas Varas de Fazenda (aonde o processo de desapropriação já está correndo), a indenização paga pelo município é "infinitamente inferior", como cita Jó Resende, presidente da FAMERJ — Federação das Associações de Moradores do Rio de Janeiro. "Não valem, de maneira alguma (os terrenos), o que o município deseja pagar e, neste caso, como os moradores poderão adquirir outro imóvel, num bairro central e agradável como é Laranjeiras, por um preço tão pequeno?

Esquadrão executou mais dois em São Gonçalo, onde um outro homem foi linchado e crivado de balas

Três homens apareceram mortos ontem, com vários tiros, em São Gonçalo. Dois corpos foram encontrados próximo do mangue do Bairro Borassu e aparentavam 17 anos, tendo as mãos e pés manietados com cadarço de sapato. Um era preto, baleado com três tiros nas costas e três no tórax. O outro, um homem branco, estava com um tiro na cabeça.

Outro cadáver, de um homem preto, 19 anos presumíveis, vestindo calça preta e com uma camisa de malha enrolada na mão direita, foi encontrado numa rua deserta e sem movimento no Bairro Antonina. Pelos ferimentos apresentados, a Policia presume que o desconhecido foi linchado e depois, morto com vários tiros. A 72a. DP está investigando e mandou remover os três corpos para o IML de Niterói, onde deverão ser reconhecidos e identificados.

Dupla preto e branco assalta dono de bancas de jornais e foge com dinheiro e carro da vítima

O jornaleiro Francesco Matuano, foi assaltado ontem por dois individuos armados de revólveres quando embarcava no Fiat branco, MI 1199, de sua propriedade, à porta de sua residência, na Rua Elisa de Albuquerque 82 em Todos os Santos. Os ladrões um moreno e outro branco, jovens, levaram do comerciante, um milhão e quatrocentos em dinheiro e cheques, um cordão de ouro e o seu carro.

Francesco é proprietário de uma cadeia de bancas de jornais e revistas e ia depositar o dinheiro da féria quando foi abordado pelos assaltantes, que o fizeram descer do veiculo. Praticado o roubo os marginais arrancaram com o carro à toda velocidade, tomando rumo ignorado. Imediatamente a vitima comunicou o fato às autoridades da 24a. DP, que enviaram ao local uma viatura, porém até o final da tarde de ontem o veiculo roubado, não havia sido localizado. O jornaleiro vai tentar reconhecer os ladrões pelas fichas da secão de Roubos e Furtos da 24a. DP.

Polícia salvou assaltante de um linchamento

O assaltante Sebastião Saleno Pinto residente na Rua da Fazendinha, 399, em São Gonçalo, foi salvo ontem por um camburão da 76.ª DP de ser linchado pelos fregueses da padaria localizada no Largo da Batalha, em Pendotiba, Niterói. Ele e um outro comparsa, que fugiu, tentaram assaltar a padaria, mas seu proprietário, o português Manoel Pereira de Carvalho, de 45 anos reagiu atracando-se com os dois. O português levou um tiro no peito e encontra-se em estado grave.

Computação nos EUA é cara e apenas 'regular'

Washington (UPI) — Uma tarefa escolar de Amy Carter quando seu pai era Presidente dos Estados Unidos deve ter custado ao governo centenas de milhões de dólares, segundo afirmou a edição de ontem do jornal "Washington Post". O fato demonstra que nem tudo o que a propaganda aclama é fato inconteste.

Tudo começou numa sexta-feira, quando Amy não sabia a resposta a uma pergunta sobre a Revolução Industrial e consultou sua mãe, Rosalynn Carter, que também não soube responde-la. A então Primeira Dama pediu que um de seus assistentes telefonasse para o Departamento do Trabalho e fizesse a pergunta. A tarefa escolar teria que ser entregue na segunda-feira. O cordão dos puxa-sacos lá também é realidade e houve aquela intimidação.

No domingo à tarde, chegou à Casa Branca um veiculo do Departamento do Trabalho com um relatório detalhado impresso por computador sobre a questão, alguém no Departamento pensou que se tratava de uma pergunta do Presidente Jommy Carter e, para preparar a resposta, manteve uma equipe completa de peritos trabalhando em regime de horas-extras durante o fim-de-semana.

"Uma horrorizada Rosalynn Carter foi informada de que a investigação "tinha custado provavelmente centenas de milhões de dólares em horas-extras", disse o "Washington Post".

No entanto parece que a professora de Amy não ficou impressionada com o trabalho dos peritos, pois a filha do Presidente tirou "C", uma nota que no sistema educacional norte-americano significa aproveitamento regular. O sistema sempre apresenta falhas.

Enfermeiros definem nas urnas a diretoria do seu sindicato, com duas chapas disputando a vitória

As eleições para o novo presidente do Sindicato dos Profissionais de Enfermagem do Rio de Janeiro, começaram ontem, por volta das 8 horas, onde a classe sindicalizada terá um prazo previsto até dia 13, sexta-feira próxima, para eleger seu novo representante. A disputa envolve Júracy Martins dos Santos, atual presidente e o líder da "autêntica oposição", Dirce dos Santos, que afirma pretender sua chapa "desta vez, colocar um novo presidente, já que o atual ocupa o cargo há mais de 20 anos, sob a proteção dos patrões".

Segundo Juracy Martins, "é uma calúnia o que dizem por aí, eu sou um homem que luto pela minha classe. Essa estória de que estou no poder há 20 anos é uma grande mentira, assessorei meus colegas desde 47 e fui eleito em 75 para presidente e estou até hoje e, pelo que me consta, as eleções foram diretas, ou seja, pela vontade da classe".

A Chapa 3 autêntica oposição, através de Darcy dos Santos, apresenta a proposta "renovação", "pois é preciso defender os interesses dos profissionais que trabalham diariamente nos hospitais, que realmente sabem as dificuldades e ao mesmo tempo sofrem a marginalização los patrões". Mesmo com as acusações, o presidente atual alega que a luta para o reconhecimento dos técnicos de enfermagem, foi sob sua gestão: "temos até documentos no Congresso Nacional, lutamos pelo piso salarial de Enfermagem, reinvindicamos pelos auxiliares de serviços médicos, enfim sou um representante da classe, pois tenho o curso de enfermagem e sou advogado, justamente para não sermos enrolados pelos advogados dos patrões".

Casal bem vestido assaltou rapaz em rua movimentada e deu-lhe duas facadas por ter pouco dinheiro

Um casal bem vestido assaltou e esfaqueou ontem, na Rua Riachuelo, Ricardo Gomes Araújo, de 18 anos e residente naquela mesma rua, no número 271, na Lapa. Ricardo ia chegando em casa quando o casal o abordou, pedindo um cigarro. Ele disse que não tinha. O casal, então, apontou uma faca na direção de Ricardo e anunciou o assalto ordenando-lhe que ele passasse todo o dinheiro. Ricardo deu então todo o dinheiro que tinha: Cr$ 200,00. Os assaltantes, contudo, acharam que era pouco e, furiosos, esfaquearam Ricardo nas duas coxas, fugindo em seguida. A vitima foi medicada no Hospital Souza Aguiar e a 5ª DP registrou a ocorrência.

Mobral firma convênio que deverá beneficiar 10 mil alunos de três áreas educacionais específicas

Presidente Prudente (AE) — A coordenadora Estadual do Mobral, Elenita Ferreira Maciel, afirmou sábado passado em Pres. Prudente convênio no valor de Cr$ 5 milhões com os Municipios da 10a. Região. Segundo ela, os recursos beneficiarão cerca de 10 mil alunos das seguintes áreas: Alfabetização Funcional, Educação Integrada e Programa de Educação Comunitária para a Saúde e o Trabalho.

Elenita Ferreira Maciel disse que os contratos assinados não significam favor do Mobral, mas sim "O dever de trazer de volta ao municipio e às comunidades as riquezas que delas vieram: riqueza financeira das contribuições dos impostos, riqueza cultural e moral que aqui se vê e nos fornece o exemplo de como agir nos encargos da administração".

Para a coordenadora, o encontro com as autoridades municipais, em nada influi sobre a validade dos convênios. Mas preferiu realizar a solenidade para marcar "o alto índice de integração a que queremos chegar"; e acrescentou: "o que nos reúne aqui não é um documento, é o ideal de integração".

No seu entender, a educação básica a que o Mobral se dedica só pode ser propiciada convenientemente através de um encontro intenso de propósitos e ânimos. "E isto deve ficar acima das ideologias politicas, das opções partidárias e divisões administrativas".

Estão previstas para a Região 190 salas de Alfabetização Funcional, 75 de Educação Integrada, 250 cursos no Programa de Educação Comunitária para o Trabalho e 80 grupos para o programa de Educação Comunitária para a Saúde.

Placar Poupalização DELFIN

A SORTE É DE QUEM POUPA

Poupalização

Data do Sorteio: 7 de Fevereiro

Títulos Sorteados

1	8	9	1	3	
1	7	5	2	7	
6	0	6	6	4	
6	7	2	7	9	

Total dos Prêmios: Cr$ 2.800.000,

Zica do Cartola, como boa mangueirense, veio à frente do Balanço da Mangueira.

A Rainha Momo, Cilene era uma das xavascas presentes.

ELES QUE DIGAM FOI O CAMPEÃO

Texto: WALDINAR RANULPHO
Fotos: FERNANDO RODRIGUES

Numa animada competição em que três blocos carnavalescos terminaram empatados com 96 pontos e a proclamação do vencedor teve que ser realizada através do cotejo de notas atribuídas ao conjunto "Empolgação", o Bloco Carnavalesco Eles Que Digam foi o campeão do banho de mar à fantasia realizado domingo, na Praia do Castelinho, em Ipanema.

O grande espetáculo, já conhecido como uma das mais fortes expressões na folia pré-carnavalesca carioca do banho de mar à fantasia do Castelinho foi uma das mais vxálidas promoções da Riotur. A folia de domingo foi o desfecho de uma competição que teve sua fase inicial na *Praia de D. Luiza*, em *Sepetiba* (Santa Cruz), seguindo-se *Maria Angu* (Ramos), *Praia da Guanabara* (Ilha do Governador), *Flamengo* e *Copacabana* (Lido).

De cada um desses banhos de mar à fantasia (total de 5), foram classificados dois blocos carnavalescos, levando, em conseqüência, para o *Castelinho* (Ipanema), as dez agremiações classificadas, para a escolha do bloco *"Campeão dos Banhos de Mar à Fantasia de 1981"*.

OS CONCORRENTES

Participaram da competição do *Castelinho* os seguintes blocos, que desfilaram na seguinte ordem: *Solta o Bicho; Bafo do Gato; Imperial de Lucas; Independente do Morro do Pinto; Unidos do Cantagalo; Boêmios da Vila Aliança; O Balanço da Mangueira; Sai Como Pode; Eles Que Digam;* e *Unidos da Vila Rica*.

Marcado para ter início às 9 horas, o desfile dos blocos só teve início às 10h30m. O fato não chegou a perturbar às 60 mil pessoas que se apinhavam junto à passarela do desfile, já que a espectativa dos presentes era confortada com a constante passagem de belas mulheres ostentando seus sumários biquines ou tangas provocando seguidos "fiu-fius" pelo menos da parte dos rapazes que aguardavam o início da competição. Outros espectadores, aproveitavam a espera para dar uns mergulhos nas águas de Ipanema. O clima era de intensa alegria e muita ordem, pois além do excelente trabalho da *turma de apoio* da Riotur, a ação dos milicianos que atuaram no serviço de policiamento da área, foi das mais corretas, não se verificando nenhum acidente.

O RESULTADO

Iniciado o desfile, este teve um transcurso dos mais empolgantes, com a ativa participação das diversas torcidas que acompanhavam a passagem dos seus blocos favoritos. Inegavelmente, por ocasião da passagem do Bloco Carnavalesco O Balanço da Mangueira, observou-se a mais intensa manifestação dos torcedores. Gozando da influência da Escola de Samba Estação Primeira da Mangueira, o Balanço da Mangueira, também sediado no Morro da Mangueira, desfrutou do maior número de torcedores. Parecia que era a Mangueira quem estava desfilando. Sua bateria apresentava o mesmo ritmo e harmonia da Estação Primeira. O samba foi o melhor de todos os que foram cantados no Castelinho e, a empolgação uma coisa de arrepiar, somente igualada com a apresentada pelo contingente do Bloco Carnavalesco Eles Que Digam, do Santo Cristo e que já vinha da conquista do título de campeão do banho de mar realizado no Flamengo, no domingo dia 25 de janeiro. Embora tenha sido dos mais aplaudidos, O Balanço da Mangueira não correspondia, da mesma forma, com relação aos quesitos "Fantasia" e "Alegoria". Uma boa parte dos seus componentes não se apresentaram fantasiados e as alegorias eram inexpressivas. Esses dois detalhes, de grande importância no julgamento final, roubou do Balanço uma possível vitória na competição.

Outros blocos também ofereceram um excelente espetáculo para a platéia do Castelinho. Não faltou bom gosto e empolgação na maioria das agremiações que se exibiram em Ipanema, o que permite tecer elogios ao comportamento dos esforçados sambistas e ao trabalho da equipe de João Roberto Kelly, que atuou na promoção do evento e, em particular, ao presidente Mário Silva, da Federação dos Blocos e ao jovem Carlos Henrique, coordenador dos desfiles de blocos, da Riotur, além de outros assessores da presidência daquela empresa de turismo.

Carlinhos Pandeiro de Ouro, sambista da Mangueira de fama internacional (viveu na Suécia três anos) desfilou no Balanço da Mangueira.

Feitas com papel crepon, muitas fantasias apresentavam excelente bom gosto, como se pode observar nesta porta-bandeira.

Ao terminar o desfile, diante de um público numeroso, que não se afastou do local aguardando o resultado da competição, Carlos Henrique anunciou a classificação dos blocos.

Após a contagem dos pontos verificou-se que os Blocos Carnavalescos, Eles Que Digam, Unidos da Vila Rica e Sai Como Pode, haviam empatados com 96 pontos. Para desempatar a direção da Riotur recorreu ao quesito *Empolgação*, conforme determinou o regulamento do concurso para os casos de empate. Cotejadas as notas das três agremiações naquele quesito, pelo maior número de pontos obtidos, os três primeiros lugares assim ficaram distribuídos: 1.º lugar — *Campeão dos Campeões* — *B.C. Eles Que Digam*; 2.º lugar: B.C. Unidos da Vila Rica; 3.º lugar — B.C. Sai Como Pode; 4.º lugar — B.C. Unidos do Cantagalo; 5.º lugar — B.C. Independente do Morro do Pinto; 6.º lugar — B.C. O Balanço da Mangueira; 7.º lugar — B.C. Imperial de Lucas; 8.º lugar — B.C. Solta o Bicho; 9.º lugar — B.C. Bafo do Gato; e 10.º lugar — B.C. Boêmios da Vila Aliança.

OS PRÊMIOS

Segundo o regulamento do concurso, apenas os cinco primeiros blocos classificados terão direito a prêmios. Entretanto, num reconhecimento ao despreendimento das agremiações que se colocaram do 6.º ao 10.º lugar, sacrificando-se para oferecer o belo espetáculo que foi observado no Castelinho, o presidente da Riotur, João Roberto Kelly, antes que fosse anunciado o resultado final, destinou um prêmio de Cr$ 5.000,00 aos cinco últimos classificados e convidou o 6.º colocado, O Balanço da Mangueira, para participar do banho de mar à fantasia que, excepcionalmente (não constava do calendário pré-carnavalesco de 1981), será realizado, no próximo domingo, na Avenida Sernambetiba, na Barra da Tijuca e que reuniria, apenas os cinco primeiros classificados no Castelinho.

O bloco campeão recebeu um artístico troféu das mãos de João Roberto Kelly e mais Cr$ 30.000,00; 2.º lugar Cr$ 18 mil; 3.º lugar Cr$ 14 mil; 4.º lugar Cr$ 10 mil; e 5.º lugar Cr$ 6 mil.

Jaqueline, jovem loura representante do Bloco Carnavalesco Boêmios de Bento Ribeiro (terceiro colocado em Sepetiba), foi eleita Rainha das Rainhas dos Banhos de Mar à Fantasia de 1981. Fez jús ao prêmio de 10 mil cruzeiros e recebeu a faixa e a coroa de *Rainha das Rainhas dos Banhos de Mar à Fantasia de* 1981.

Para nossos leitores curtirem adoidados, apresentamos a letra do samba *Feijão Queimado*, de Moacir, que o *Bloco Carnavalesco O Balanço da Mangueira* apresentou com sucesso por ocasião das suas apresentações nos desfiles de banho de mar à fantasia, em Ramos e no Castelinho. O pagode foi a grande bomba da folia aquática e foi vivamente aplaudido pelos que assistiram à exibição do animado bloco do Morro da Mangueira, 6.º classificado na finalíssima do Castelinho.

Eu tenho uma nega
Que é superligada em novela
Vira e mexe a nega **BIS**
Está sempre queimando
O Feijão na panela

É Gabriela, Cavalo de Aço é Dancing Days
Tem coisas bonitas **BIS**
Chamadas de plumas e paetes

Ai Coração Alado
Não deixe eu comer **BIS**
Feijão queimado

Ipanema parou só prá ver a "Xavasca" passar

O bairro de Ipanema viveu no último sábado um verdadeiro clima de intenso Carnaval, com o lançamento do *G. R. B. C. Dependentes da Xavasca* que apresentou cerca de quinhentos componentes de todas as idades e sob o ritmo superquente da Banda do Maestro Roberto Sodré, a mesma que em todos os anos anima o bloco "Cordão da Bola Preta". Foram quatro horas ininterruptas de contagiante alegria e empolgação pelas principais ruas daquele bairro carioca, inclusive com a adesão de muitos turistas, principalmente os argentinos que, mesmo desengonçados caíram na folia.

MULTIDÃO AGITOU

Idealizado pelo jornalista Ozéas de Carvalho e tendo como inspiração as manchetes produzidas pelo jornal A LUTA, o Grêmio Recreativo Bloco Carnavalesco *Dependentes da Xavasca* superou às expectativas de seus fundadores. Concentrado na Praça da Paz o bloco iniciou o seu desfile às 18 horas tendo à frente a morena Cilene Januário, Rainha Momo do Bola Preta, seguindo pelas Ruas Barão da Torre, Garcia Dávila, Visconde de Pirajá, Vinícius de Moraes Farme de Amoedo, Prudente de Morais e Joana Angélica.

Por volta das 20 horas o Bloco já conseguia congestionar o trânsito na Rua Visconde de Pirajá, quando cerca de mil pessoas, entre componentes, curiosos e inclusive turistas arregaçaram as calças, tiraram a camisa e caíram soltos no pagode. As janelas dos prédios se transformaram numa verdadeira platéia para assistir à passagem do Bloco e de onde também eram jogados grande quantidade de papel picado numa verdadeira alusão de aprovação até mesmo por quem não pode se misturar entre os foliões.

O bloco congestionou o trânsito na Visconde de Pirajá

Uma boa exibição do pandeirista

E não faltou a autêntica fantasia do folião

A residência da poupança.
Caderneta de Poupança
RESIDÊNCIA

Laís Costa Velho

Respeito recíproco

Uma coisa é certa. A Polícia Militar está nas ruas, e é lógico, que a simples presença desses homens circulando por aí, fez que com isso melhorasse a barra de todos nós. Naturalmente, a Polícia Militar está fazendo, como sempre fez, o possível para dar proteção à sociedade, pois esse é o seu objetivo principal, mas não era como não é, suficiente.

Os baixos salários pagos ao policial obrigaram o recrutamento de seus homens entre as camadas, cada vez mais numerosas, de desocupados e alguns até criminosos contumazes, logo despreparados para tal missão. Claro, que sem recursos para se aparelhar tecnicamente para combater o crime e recrutando pessoal profundamente despreparado, o nosso sistema policial acabou por se desmoralizar, principalmente por ter um comando acéfalo e sem coragem para transformar a situação. Aliado a isso, ainda, a corrupção desenfreada favorecida e facilitada pela proliferação da contravenção e de atividades capituladas como crime em nosso Código Penal, mas, que conta com a conivência e proteção da própria polícia.

Os problemas são inúmeros e envolve um número muito grande de pessoas interessadas em manter o estado de oferta espúrias. Mas, e é natural, o clima de violência em que vivemos e o envolvimento de um número crescente de policiais em atos de repercussão, fez com que a população visse no policial um criminoso e o policial visse na população um marginal. Estabelecida a guerra situação ficou incontrolável.

Entretanto, é preciso que a população volte a confiar no policial e mais, que o policial não dê margem para deixar de merecer a confiança dessa gente sofrida. Estabelecido o clima de confiança entre as duas partes, poderemos voltar a respirar. O que não pode é o policial matar covardemente e indiscriminadamente e querer justificar seus atos de forma descarada e cínica. O policial criminoso tem que ser punido; o marginal preso não pode andar solto por aí e até prova em contrário, as pessoas são inocentes dos atos a elas imputados.

Particularmente, confio no policial e ai da cidade que assim não procede.

Ernesto Dória

Famerj

A Federação das Associações de Moradores e Entidades Afins do Estado do Rio (Famerj), está convocando todos os representantes das comissões de saúde das associações do bairro a comparecerem dia 14 de março, às 15 horas, no Sindicato dos Médicos do Rio de Janeiro (Avenida Churchill, 97 — 10.º andar), para discutir os problemas de saúde de cada bairro.

No dia 15 de março, às 15 horas, em local ainda a ser definido, o Conselho da Famerj vai se reunir com membros das associações de bairros da Zona Oeste, que compreende Bangu, Campo Grande, Santa Cruz e outros bairros.

Favela Parque Candelária

Os problemas da Favela Parque Candelária, são muitos, mas seus moradores continuam brigando com muita coragem para encontrar uma maneira de resolvê-los. Poluição do ar — segundo os moradores locais, o Instituto Municipal de Medicina Veterinária vem cremando animais, e por causa disso o ar fica poluído, provocando também "mau cheiro na área"; falta uma linha de ônibus para o Centro da cidade; e acúmulo de lixo, a Comlurb não passa com assiduidade por lá.

Fazenda Nacional

Os moradores da Fazenda Nacional, em Santa Cruz, queixam-se da falta de uma rede de esgotos e de água; falta de segurança nas ruas; falta de uma rede de luz elétrica nas ruas; e de escolas próximas ao bairro.

A luta de todos

Os moradores de São Gonçalo estão se queixando da demora das autoridades na solução do problema do fornecimento de água no município, que vem sendo feito uma vez por semana. — D'a 21, às 16 horas, na Igreja de N. S. do Carmo, será realizada a assembléia de fundação da associação de Moradores da Vila da Penha. — Moradores do Méier e adjacências vão fundar sua associação dia 15, às 15 horas, na rua Carolina Méier, 29.

Aeroviários querem fazer queixa do Fundo

A presidência do Sindicato dos Aeroviários ainda não definiu quando será a audiência com o ministro da Aeronáutica Délio Jardim de Matos, onde uma comissão representativa irá pedir ao ministro esclarecimentos sobre a posição atual do Fundo dos Aeroviários, descontado pela classe.

O Fundo, criado há oito anos, com desconto mensal de 2,5 porcento sobre a folha bruta do pagamento das empresas empregadoras, era recolhido para o SESC e para o SENAI, porém, quando o Fundo passou a ser administrado pelo Ministério da Aeronáutica, os órgãos de diversão e entretenimento para os associados suspenderam a concessão deixando a classe sem alternativas de lazer.

Segundo José Trajano, presidente do Sindicato, a comissão irá falar com o ministro, levando dados estatísticos e um levantamento dos recolhidos junto ao INPS, para que o brigadeiro Délio Jardim tenha fatos concretos do que está acontecendo e possa esclarecê-los devidamente. "O que queremos, afirma Trajano, é um entendimento com os gestores do Fundo, apresentando-lhes os problemas de nossa classe, que desconta para o lazer e não o tem".

Em março o sindicato promoverá um Seminário Nacional, com participação de delegados de todos os Estados, aonde serão escolhidos os temas a serem levados para o Congresso Nacional dos Trabalhadores em Transportes Marítimos, Fluviais e Aéreos, que está programado para o próximo mês de agosto, em Fortaleza. O Seminário Nacional será realizado no Rio, entre os dias 16 e 21 de março, em local ainda não programado.

Cidinha Livre

Corruptos no poder

O Prefeito de São Gonçalo, Arismar Dias, confirmou as denúncias dos deputados Joel Lima (federal) e Darci Brum (estadual), todos do Partido Popular. O prefeito não achou nada de anormal aumentar seu salário de Cr$ 70 mil para 230 mil cruzeiros além de pagar, ele mesmo, a quantia de 930 mil cruzeiros referentes à diferença de salário dos oito meses que ocupa o cargo.

O Município de São Ponçalo merecia melhor sorte. Depois de longa e exaustiva briga o ex-prefeito, Jaime Campos, foi afastado devido às denúncias de suborno e empreguismo. Agora, o principal articulador da queda de Jaime começa a fazer das suas, em gestos tão absurdos fazendo com que os companheiros do próprio partido liderassem a denúncia anunciando a intenção de mover uma ação declaratória.

São Gonçalo sempre foi um município pobre, com muitos problemas de infra-estrutura urbana, social e de transportes. Como pode o prefeito receber tanto dinheiro quando os funcionários continuam ganhando a mesma miséria, muitos chegando a passar fome?

Um fato em todo este caso não pode ser esquecido. Jogado contra a parede, Arismar Dias armou sua defesa e contra-atacou, acusando os deputados Joel Lima e Darci Brum de corrupção. Com toda clareza o prefeito afirmou: "eles deviam se envergonhar de se dizerem homens públicos. Joel Lima fatura mais de Cr$ 1 milhão por mês com jogadas políticas. Darcy Brum ganha muito dinheiro extraído da corrupção do Detran".

Os dados estão expostos e não há quem esconda que todas as denúncias levam a crer em sua invasão de área. Uma guerra declarada pelos políticos que sentiram estar perdendo parte da fatia deste grande bolo, São Gonçalo. A denúncia, está claro, não partiu no sentido de defesa dos moradores que religiosamente pagam seus impostos, não acreditando, mas torcendo para que eles sejam aplicados em seu próprio benefício.

Ficou claro, mais uma vez, que a política em nosso país está velha, caquética e anda de mãos dadas com a corrupção. Infelizmente, nossos homens públicos não se desvencilham dos seus interesses particulares. Esquecem que os peixes comem formigas quando as águas sobem; as formigas comem os peixes quando as águas descem.

Temperadas

O Bairro de Marechal Hermes está completamente abandonado pela atual administração. Os bueiros estão sem tampas, cheios de entulhos, pondo em risco a vida e a saúde de milhares de pessoas.

Diversas obras da Cedae e Cetel foram concluídas porém, as calçadas de ruas como a Carolina Machado continuam completamente esburacadas.

As ruas só são varridas quando um vereador ou deputado resolve visitar o local, fazendo sua média a cata de votos que lhe assegurem um bom salário nas próximas eleições.

Atenção minha amiga Elizabeth Lins do Rego, da Assessoria de Comunicação da Cedae. Um enorme vazamento na Avenida Brás de Pina, próximo ao número 543, está causando a maior confusão no tráfego. Para evitar acidentes, alguns moradores colocaram um enorme galho de mangueira, ocupando, praticamente, metade da pista. O quinto Distrito de Fiscalização pode resolver o caso sem grandes problemas evitando, também, a falta d'água na vizinhança.

Apesar do empenho do Ministro da Previdência Social, Jair Soares, o atendimento médico em algumas áreas do Rio de Janeiro é bastante precário.

Os moradores do município de Nilópolis estão completamente abandonados. O pronto socorro municipal está uma vergonha. Não há remédios e a falta de materiais é total. Quem tenta o posto do INAMPS entra em desespero. As cadeiras de rodas utilizadas para carregar os doentes dos automóveis até a enfermaria estão quebradas e sem rodas. Apesar do esforço da equipe de plantão, o conselho dos médicos é a imediata transferência para qualquer casa de saúde de convênio com a Previdência. Aí começa outro problema. Os motoristas das ambulâncias, quando não estão dormindo, entram em parafuso já que os veículos vivem sem gasolina. As vezes, as visitas surpresas do ministro Jair Soares fazem falta.

O Detran está esperando que aconteça um acidente de grandes proporções para consertar de vez o sinal de cruzamento entre a Rua Rivadávia Corrêa e a Avenida Francisco Alves. Apesar do tráfego intenso, o sinal está apagado desde sexta-feira, à noite. Mesmo distante cerca de quinhentos metros do Quinto Batalhão da Polícia Militar, não há um guarda tentando contornar os problemas do trânsito.

Sindical

HUMBERTO FAILLACE

Edifícios residenciais: TRT ainda não julgou o dissídio

É enorme a expectativa dos empregados de edifícios residenciais, com relação ao julgamento do seu dissídio coletivo pelo Tribunal Regional, onde a matéria tramita há vários meses.

A informação é do presidente do sindicato profissional, José Feliciano de Aquino, esclarecendo que o dissídio foi ajuizado no TRT, em defesa das reivindicações de cerca de 300 mil empregados, entre vigias, porteiros, serventes, auxiliares de portaria e outros que prestem serviços à condomínios.

Frisou que "os companheiros estão recebendo, apenas, o índice Nacional de Preços ao Consumidor, fixado para o mês de março do ano passado, o que está totalmente desatualizado, por causa demora do julgamento. Essa protelação não tem justificativa, apesar de todo o respeito que temos pelos juízes. É que o Tribunal Regional do Trabalho não reconhece o acordo firmado pelos representantes dos empregados e a Federação das Empresas de Compra e Venda de Imóveis".

O QUE ESPERAM

Acrescentou o dirigente sindical que os empregados esperam conseguir, no TRT, adicional de produtividade na base de 4 por cento; gratificação de 20 por cento para os que exercem cargos de chefia; 25 por cento nas horas suplementares; e 20 por cento para quem possui diploma de porteiro.

PESSOAL DE PREVIDÊNCIA

Os empregados em entidades de previdência privada fechada estão sendo convocados pelo presidente do Sindicato dos Securitários, Júlio Menandro de Carvalho, para participarem da assembléia-geral, que se realizará dia 12 do corrente, às 18h30min, na Rua Álvaro Alvim 21, 22.º andar, tendo em vista a seguinte ordem do dia: 1 — Autorizar a diretoria do sindicato a instaurar dissídio coletivo ou firmar acordo salarial; 2 — Medidas tendentes à conquista das reivindicações; 3 — Desconto, a favor do sindicato, em conformidade com o artigo 612, da Consolidação das Leis do Trabalho, combinado com o § 2.º, do artigo 617, do referido diploma consolidado, e conforme duas prerrogativas previstas na letra 'a", do artigo 513, da CLT.

VENDEDOR

— Revendedora de produtos dietéticos, que assina contrato como autônoma, pagando tributos fiscais pelo exercício de seu comércio de venda, não pode ser considerada empregada da empresa da qual adquire as mercadorias para revenda — Ac. 1.134/80 — TRT-RJ-1.ª Região — Proc. RO-5.746/79 — por maioria — Relator: Juiz Guilherme Corrêa Garcia Dalle — publicado em sessão de 28-5-80.

TÁXIS: AGORA SÃO 4 CHAPAS

O Sindicato dos Condutores Autônomos de Veículos Rodoviários do Município do Rio de Janeiro, foi obrigado a registrar a quarta chapa, com vistas às eleições dos novos membros da diretoria, conselho fiscal e delegados-representantes. A entidade chegou a publicar o edital, contendo apenas 3 chapas, mas teve que fazer a retificação.

As chapas concorrentes são as seguintes: 1 — Adorino Gomes Pinheiro; 2 — Ernesto Antônio Calais; 3 — Flauviano Vargas Celebrini; e 4 — Antônio Corrêa Cambra.

APOSENTADOS

A diretoria do Centro dos Aposentados Federais, recém-eleita para cumprir um mandato de três anos e, que tomará posse a 4 de abril, está assim constituída: Affonso Martinelli — presidente; Paulo Cezari Carneiro — vice-presidente; Oswaldo Gomes Rosa e Paula Lopes — secretários; Manoel Teixeira e Torres Homem — tesoureiros; Angelino Barbosa e Raymundo Coimbra — procuradores.

Disse o presidente reeleito da entidade, Affonso Martinelli, que o relatório e as contas da diretoria, referentes ao exercício de 1980, foram aprovados, por unanimidade, em assembléia-geral.

Acrescentou que está encaminhando ao DASP e ao Governo do Estado do Rio de Janeiro diversas reivindicações dos aposentados e pensionistas.

Tenório Cavalcanti

A malandragem dos ricos

POR desonestidade, incompetência ou mera falta de sorte, uma dúzia de instituições financeiras caiu sob intervenção do Banco Central, no curto espaço de dois meses. Elas formam uma importante fila de náufragos, que no fundo ludibriavam os incautos ou os muito espertos, senão vejamos: Enrique Distribuidora (SP), um golpe aplicado na Corretora Banespa que deixou um rombo de 200 milhões levou a Enrique Distribuidora a esparramar 80 milhões de cruzeiros em cheques sem fundo: Banco Regional de São Paulo, de propriedade da família Chalam, ainda pelas dificuldades da Enrique Distribuidora, acabou esparramando 164 milhões de cruzeiros em cheques sem fundo e inundou a praça paulista com cerca de 2 bilhões de cruzeiros de CDBs (Certificados de depósitos bancários), a maior parte com cláusula de recompra. Na confusão, entraram em dificuldades cerca de 50 instituições financeiras que trabalhavam com seus papéis no eixo Rio—São Paulo—Belo Horizonte; Corretora Cabral de Menezes (SP) e sua coligada Distribuidora Rio de Janeiro (RJ). Aqui, houve de tudo: fôlego curto, fraqueza crônica, estrepulias com dinheiro alheio, vendeu em proveito próprio, sem que os proprietários soubessem, ações de terceiros deixadas sob sua guarda. No final, apertada, desviou em torno de 300 milhões de cruzeiros dos seus clientes para tentar voltar à torna; Corretora Eugênio Santos (SP-RJ), inaugurou a fase de intervenções "a pedido"; Corretora Tieppo (SP), entalada em operações cambiais clandestinas no exterior; Corretora Multival (SP). A intervenção da Enrique Distribuidora deixou-a com um buraco financeiro a cobrir — e ela procurou tapá-lo emitindo um cheque de 200 milhões de cruzeiros contra o Banco Regional, que, por sua vez, também estava a pique. Mas, quando a intervenção a alcançou, seus débitos descobertos tinham praticamente dobrado, atingindo os 400 milhões de cruzeiros; Distribuidora São Luiz (SP). Aplicou o "golpe da custódia" no Deutsche Bank. A São Luiz vendeu 1,6 bilhões de cruzeiros em ORTNs ao Deutsche, mas só entregou efetivamente 900 milhões — mas um caixa do Deutsche Bank, em conluio com a São Luiz, passou-lhe recibo do lote completo; Empresas Coligadas Sé, Crédito, Financiamento e Investimento, Seval Distribuidora e Seven Promotora de Vendas, todas de São Paulo. As primeiras investigações avaliavam um rombo de 400 milhões de cruzeiros, resultante de operações não-contabilizadas e prejuízos no mercado negro de dólares; Depac Distribuidora de Títulos e Valores Mobiliários (RJ), trambicagens ainda não estimadas; Banco Central da Mazza (RJ), já identificado um passivo financeiro de Cr$ 170 milhões, mas segundo seus proprietários, os imóveis particulares dos sócios dão para cobrir o rombo.

NA verdade o que estamos vendo é a descoberta de grandes golpes de terno e gravata.

ENTRETANTO, as intervenções do Banco Central em algumas corretoras e pequenos bancos não significa uma política de saneamento financeiro, como vêm afirmando muitos empresários. As empresas sob intervenção praticaram irregularidades tão graves que não permitiram ao Governo ser condescendente num período de abertura política. O Governo simplesmente vem aplicando a lei, cabendo-lhe o papel de reboque da situação, não partindo dele a decisão de limpar o mercado dos maus empresários.

O grande número de irregularidades no mercado financeiro pode ser atribuído a um erro das autoridades: o exagêro no prazo de vigência da prefixação da correção monetária. A prefixação e o tabelamento dos juros induziram muitos pequenos empresários a tentar conseguir remuneração extraordinária a curto prazo, por caminhos não ortodoxos.

O que se passa na TV

MÔNICA VIANNA

* No final da semana passada Teixeira Filho, que será o adaptador da próxima novela das seis, veio ao Rio, para participar da reunião que decidiu qual será a próxima história do horário. O título definitivo desta história ainda não está definido, mas ela será adaptada do romance "Ciranda de Pedra", de Lygia Fagundes Telles. Ficou decidido, também, que a adaptação será escrita a quatro mãos, por Teixeira Filho e Jaime Camargo, cujo último trabalho como autor foi na Bandeirantes onde substituiu Rubens Ewald Filho, na autoria de "Um Homem Muito Especial". A próxima novela das 6 da Globo, tem estréia prevista para a segunda quinzena de abril e Herval Rossano que há muitos anos vem dirigindo o "Núcleo" estará à sua frente apenas nos primeiros capítulos. Depois ele passará a bola para outro diretor, ainda não escolhido.

* *Duas da TVS. Sargentelli e suas "Mulatas Que Não Estão no Mapa" estarão recebendo em um dos próximos "Carnaval 81", que a emissora apresenta às quartas-feiras e aos sábados, a Escola de Samba Mocidade Independente de Padre Miguel, com sua bateria nota 10, que este ano entrará na Avenida com o enredo 'Abram Alas Pra Folia. Aí vem a Mocidade'".*

* Arlindo Barreto, o "Marcelo" de "Dulcinéa Vai à Guerra", pelo que estou sabendo, irá faturar uma nota preta em um comercial. Nem é para menos, pois ele pulará de uma ponte de quinze metros de altura, ou seja, de uma altura equivalente, mais ou menos ao quinto andar de um prédio. É o que se pode chamar de "O Pulo da Fortuna".

* *Silvio Santos está gravando adoidado seus programas, pois nos próximos dias viajará para os Estados Unidos e quer deixar programas gravados até o mês de março.*

* O "Velho Guerreiro" realmente é muito doido. Depois de ter promovido em sua "Buzina" a "Noite do Sapatão", promoverá no próximo dia vinte e quatro a "Noite da Vela". Quem apresentar a vela mais enfeitada ganhará vinte mil cruzeiros de prêmio. Sem dúvida alguma, não poderia haver dia mais sugestivo para se apresentar uma promoção assim. É por essas e outras "sacadas" que o "Velho Guerreiro" é considerado o "Papa da Comunicação".

* *Está gravada a abertura de "Viva o Gordo", que Jô Soares, comandará às segundas-feiras na Rede Globo que tem estréia marcada para o dia nove de março. Ela consta de um ballet em que Jô dança acompanhado de uma série de "gordinhas". Quem já a viu, afirma que está muito bonita principalmente as "gordinhas", que estão vestidas com espartilhos e saltos altos sendo que os espartilhos são todos rendados da mesma forma que foi usada há muitos anos nos shows musicais da Broadway.*

* Está praticamente instalada a quarta emissora da Rede Bandeirantes de Televisão. Será o Canal 7 da Bahia, cuja inauguração acontecerá ou no dia dezesseis ou no dia vinte e um de março próximo. Esta será a vigésima segunda emissora que transmitirá a programação da Bandeirantes, sendo que destas, dezoito são afiliadas.

* *Depois da novela que se desenvolveu para a escolha dos novos "Narizinho" e "Pedrinho", uma outra novela está tomando corpo na Rede Globo, e na mesma linha que a anterior. Já está em fase de produção o terceiro episódio do novo "Plantão de Polícia" e até agora não foi escolhida qual será a mulata que interpretará a garçonete amiga de "cama, mesa e banho" de "Waldomiro Pena" (Hugo Carvana). Eu não consigo entender o por que desta demora para se escolher uma atriz, e, a continuar neste passo, pelos meus cálculos, quando terminar a série, no final do ano, estará decidido que será a garçonete. Por enquanto são três as candidatas: Julicléa Telles, Eliana Bastos e Dina Flores.*

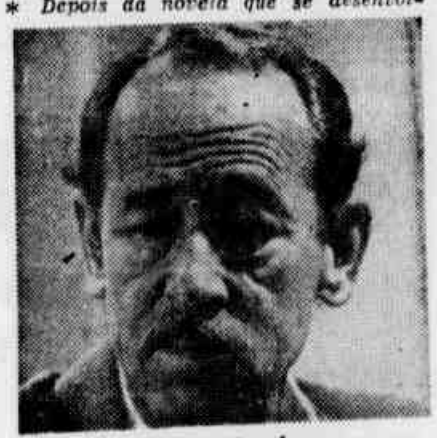

Castro Gonzaga não chegou a um acordo com "Os Imigrantes"

* Quando foram escolhidos os novos "Narizinho" e o "Pedrinho" a Rede Globo informou que, para facilitar, Marcello José Patelli e Daniele Cristina Yanes Rodrigues, então haviam adotado o nome artístico de Marcelo Patelli e Cristina Rodrigues. E foi com estes nomes que eu informei a vocês, da escolha de ambos para substituírem Rosana Garcia e Júlio César. Agora vem uma nova informação: o nome artístico da nova "Narizinho" não será Cristina e sim Daniele Rodrigues. Se não bastasse o tempo que demoraram para realizar a escolha, quando o fazem, passam informações erradas para os colunistas o que, convenhamos, é um mal começo para a nova dupla.

* *Um aviso para Anísio Abraão, presidente de honra da Beija-Flor: qualquer semelhança entre os recentes acontecimentos que o envolveram e a história de "Quem Matou Quem?", que Ivan Angelo escreveu para o "Plantão de Polícia", é mera coincidência. Este episódio conta a história de um bicheiro que teve sua casa de veraneio assaltada e lhe roubaram uma jóia de valor. Para recuperá-la ele oferece uma polpuda recompensa, e a partir daí, várias pessoas são assassinadas. Como vocês vêem não tem nada a ver com o recente episódio de Piratininga e que por vários dias ganhou as primeiras páginas dos jornais.*

* A Suderj informa: o conjunto americano "Queen" não se apresentará no Rio de Janeiro. É o seguinte: para ele se apresentar aqui seria necessário a cessão do Maracanã, com o que a Suderj não concordou. Com isso o "Queen" somente se apresentará, em março, no Morumbi, em São Paulo.

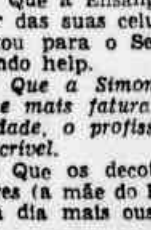

Bastidores da TV

FERNANDO MORENO

Aconteceu...

Tremendo jantar no big apartamento do empresário Carlos Lincoln, muita gente de televisão e da música disse presente. O papo geral foi mais do que nunca uma hora da saudade, lembramos do saudoso Jair de Taumaturgo, que muito alegrou as tardes de sábado na extinta TV-Rio, as telelágrimas de Glória Magadan, por onde andará essa senhora? O papo ainda variou mais pelos anos sessenta da nossa televisão e chegou até os dias de hoje, onde uma só pergunta ativa a curiosidade do meio: o que fará Walter Clark? Quem viver, verá. No meu bloquinho anotei: Tete Pritzel, Alberto Aquino, Edwin Luisi, Ana Maria Sagres, Emilio Santiago, o cantor Moreno (não é meu parente, mas será a grande revelação de 81), Rejane Marques, Ricardo Alan (que foi cantor e agora é um grande vitrinista nas lojas de Ipanema), Marta Anderson e Mauro Montalvão. Foi uma noitada alegre e descontraída como é a cabeça do grande Carlos Lincoln, valeu.

Me disseram...

● Que o Lug, filho do Chico Anísio deverá estrear em televisão ainda esse ano. Vai fazer humorismo.

● *Que a Dina Sfat resolveu mudar todo o seu lay-out, terá novo corte de cabelo e uma ligeira cirurgia plástica.*

● Que a Elisângela não perdoa eu falar das suas celulites, a menina já até ligou para o Serginho Massagista pedindo help.

● *Que a Simone Carvalho é a atriz que mais fatura em fotonovelas nessa cidade, o profissionalismo da garota é incrível.*

● Que os decotes da Ana Maria Sagres (a mãe do Paulo Varelli) estão cada dia mais ousados, deixando os chegados nervosíssimos.

● *Que a Renée de Vielmond está fazendo curso intensivo de decoração, o marido José Wilker não agüenta tanta mudança nos móveis.*

● Que o Clodovil passa o dia inteiro na janela paquerando seu vizinho Rafael Moreno de binóculos. Calma Clodô, o rapaz é casado.

● *Que a Renata Fronzi só vem ao Rio ver seus netos, La Fronzi está feliz em São Paulo e com a Bandeirantes. Ela merece.*

● Que a Wilza Carla já pensa em inventar uma nova gravidez, segundo a menina ela está muito esquecida pela imprensa.

FOTO-ESTRÉIA

— Aconteceu ontem a estréia de "Rosa Baiana", que tem Walter Avancini como supervisor e Nancy Wanderley no papel título, os dois alegres na foto para essa coluna. A novela vai ao ar às 19,45 no canal 7

● *Que o Walmor Chagas foi quem mais aplaudiu o Ricardo Petraglia e o Kito Junqueira na peça "Bent", ele foi assistir um ensaio e aplaudiu de pé.*

● Que Renata Sorrah mudou seus hábitos para esperar a chegada do "Milagre", não sai a noite e fuma muito menos. Marcos Paulo Feliz.

● *Que o Sérgio Brito recusou fazer uma participação especial numa novela global, está dedicado exclusivamente ao teatro.*

● Que Susana Vieira não recebeu convite para estréia da peça "Gay Fantasy", que terá acontecido?

● *Que a Wilma Dias (maravilhosa) já é reconhecida na rua por seu personagem em "Plumas e Paetes (ou Bichas e Brilhos), já estão esquecendo da banana.*

Noite, boa noite

GILMAR TORRES

TERNURA, CARNAVAL E GROSSURA

* O Clube Data Venia, uma entidade pouco conhecida do grande público, elegeu e coroou, sob sol causticante, sua Rainha, a atriz Lady Francisco. Foi no campo da Escola de Educação Física, na Urca. Muita badalação e muitos coquetéis preparados pelo "expert" Noel Magioli (da Pericem). Procuradores, juízes, membros do Ministério Público, juristas e convidados presentes quase atiravam-se na água cálida. A rainha quase derretida em veleidades. E os presentes, em birita e sol.

* *Danuza Ledo (RP da boate Hypopotamus), Paulo Giovanni (da Rádio Globo e Elton Ramos, já têm pronto o Baile do Almirante. Pela primeira vez será realizado fora do clube, dada a necessidade de mais espaço. Será no Clube Monte Líbano e terá decoração especial com tema "8.ª Maravilha do Mundo". Este baile está no calendário oficial da Riotur e com todos os camarotes vendidos, já é fácil prever o sucesso do empreendimento vascaíno. É o Vascão no samba.*

* Inaugurado na Lagoa o pub Queen's Legs (Pernas da Rainha) — o pub dos lordes. Tudo pequeno, mas aconchegante com decoração vitoriana. Boa cozinha com 6 pratos no cardápio. Bom, bonito e barato.

* *Sérgio Cinelli e senhora fugiram dos amigos e foram descansar em Guarujá, no litoral paulista. Motivo, mais um aniversário de casamento e a festa era dos dois.*

Marta Anderson, preparando-se para entrar no Nukupyrus, o bloco dos artistas.

* Março Heleno Vieira, completou cinco anos de atividades na noite carioca. Foi homenageado com um jantar de adesões totais no Regine's. A melhor sociedade, artistas e muitos e muitos compareceram e prestigiaram o bom Marquinho.

* *Apesar de morar no Barramares, João Nogueira se sente dividido em dois. Um lá e a alma no Méier onde nasceu e se criou. Enquanto ele descansa do sucesso de 80, sua esposa aguarda o terceiro filho, que também vai nascer no Méier. Questão fechada.*

* Das duas uma: ou o cantor Agepê estava cheio de goró ou não está preparado para o sucesso. Um cavalheiro dirigindo seu carro, manobrava para entrar numa vaga, esbarrou na lanterna do seu lindo conversível. Chamou o cantor que estava num bar em frente e prontificou-se a pagar o pequeno e imprevisto prejuízo através do seu seguro. Agepê não só recusou e ainda alegou imodestamente que tinha dinheiro bastante para comprar 10 automóveis iguais. Grossura sem nome.

* *Chris Rodrigues, único agente de atores do Rio, feliz com a contratação de seus artistas. Na peça "Uma Noite Em Sua Cama", em cartaz no Teatro Vannuci, noventa por cento do elenco pertence a sua agência. Agora é Grande Otelo, que acaba de ser gramneado pela TV Globo para a novela de Manoel Carlos. Menino ativo tal.*

* Um belíssimo guarda-roupa, lindas garotas e o talento e arte de Edy Star fazem de "No Planeta das Mulheres", uma divertida opção de qualidade em "show" noturno. Tudo isto você pode curtir na elegante e novíssima "Capricornius". Lá estão César, o "maitre" que trabalha muito e certo e, o sorriso do Mr. Bondim.

* *Na Pizza-Palace, apesar da boa freqüência, em qualidade e número, uma figurinha perniciosa que transita livremente sem ser incomodada por ninguém. Não creio que a direção da casa saiba das transas. Darei um tempo. Depois entrego.*

EM RESUMO — NOVELAS

TV GLOBO — CANAL 4

18:00 — "AS TRÊS MARIAS"

Jô diz a Lucas que só gosta dele como modelo e que está cansada dele. Fernanda afirma que não vai perder Ramiro tão fácil e que se Júlia quer guerra, ela terá. David diz a Afonso que está apaixonado por uma amiga de Glória. Fernanda vai falar com Júlia para deixar Ramiro em paz, e Júlia passa mal com as ofensas da mulher de seu ex-marido. Conrado vai propor sociedade a Jonas em sua fábrica que vai mal, mas não aceita. Jô vai a casa de Ramiro para se vingar de Fernanda.

19:00 — "PLUMAS & PAETÊS"

Jorge foge de Veroca quando os dois ficam sozinhos no apartamento dela. Angelo ameaça Cláudia de morte se ela procurar Edgar Depois, entram num acordo: ela vai tentar um encontro com Edgar e, se não conseguir nada, volta para ele. Kurlan diz à Melina que a ama, mas ela responde que só pensa em Jorge. Luiza vai à casa de Marcela. Renato também aparece.

20:15 — "CORAÇÃO ALADO"

Leandro é encontrado no barco por Vivian. Strauss e Juca acabam contando como foi que o menino dele foi parar nas mãos de Catucha. Alexandra vai para o convento e Piero fica desesperado, pois tem certeza de que eles não são irmãos. Juca pede uma arma a Joel com o intuito de matar Leandro, mas Joel nega dizendo que isso complicará ainda mais a sua vida.

TV BANDEIRANTES — CANAL 7

17:55 — "O MEU PÉ DE LARANJA LIMA"

Raul diz a Paulo que já perdoou Jandira e que faz questão de lhe dizer isto pessoalmente. Paulo promete fazer com que ela vá visitá-lo. Caetano pede a Diogo que termine tudo com Godóia, para que eles fiquem livres de sua família. Na presença de Santana, Ricardo convida Helena para ir ao cinema. Santana diz para Helena que irá eliminar Henrique e que seu plano não falhará. Paulo diz a Jandira que prometeu a Raul que ela iria visitá-lo. Diogo diz a Henrique que terminará com Godóia. Jandira vai visitar Raul.

19:45 — "DULCINÉIA VAI A GUERRA"

Mariana consegue disfarçar e levar a conversa para outro campo, sem que Lucrécia perceba sobre o que ela e Mateus conversavam. Camilo procura por Dulcinéia e lhe diz que precisa conversar com ela, lhe pede desculpas dizendo que reconhece ter errado ao julgá-la mal. Dulcinéa lhe promete pensar no assunto para ver se o perdoará ou não. Dulcinéa consegue fazer com que todos seus amigos passem a freqüentar a casa de Mateus, para desespero de Lucrécia. Demóstenes comenta que agora, a única coisa que falta é Dulcinéa levar para lá, também, seus netos.

19:45 — "ROSA BAIANA"

Rosa Baiana chega em casa e diz para Edinho, um de seus sete filhos que Edmundo Lua Nova, seu marido irá voltar para casa, não para ficar, mas apenas para vê-los. Bráulio diz a Edinho para avisar seus irmãos pois eles precisam discutir este assunto. Edmundo está voltando para casa e é preso pela polícia. Na delegacia porque não cometeu o assalto de que é acusado. Edmundo pede para que telefonem para Ivan, seu filho, que é engenheiro em Salvador. O delegado o atende e avisa Ivan, que vai até a delegacia, mas antes avisa Rosa. Ela vai até a delegacia. Um soldado tenta impedi-la de entrar, ela lhe toma a arma, a joga no chão e vai se encontrar com Edmundo.

EM RESUMO — FILMES

TV GLOBO — CANAL 4

14:30 — Festival de Férias — "Robin Hood, O Príncipe dos Ladrões" — Preto e Branco — 1948 — Direção: Howard Bretherson — Elenco: John Hall, Patricia Norrison, Adele Jergens, Alan Mowbray e Michael Duane.

Robin Hood (Hall) luta para salvar um conde e sua irmã que estão presos no Castelo de Nottingham.

00:50 — Festival de Sucessos — "Uma Estranha Em Meu Destino" — Cor — 1955 — Direção: Mervyn Le Roy — Elenco: Greer Garson, Dana Andrews, Cameron Mitchell, Lois Smith, Walter Hapden e Nick Adams.

Santa Fé, 1879. Uma linda ruiva (Garson) chega à cidade à procura de seu irmão, um fora-da-lei (Mitchell) e acaba se envolvendo com um dos homens (Andrews) mais importantes do local.

TV BANDEIRANTES — CANAL 7

00:20 — Cinema na Madrugada — "A Viúva Negra" — Cor — 1954 — Direção: Nunnally Johnson — Elenco: Ginger Rogers, Van Heflin, Gene Tierney, George Raft, Jeggy Ann Garner, Reginald Gardiner, Virginia Leith, Otto Kruger, Cathleen Nesbitt e Skip Homeier.

O produtor teatral Peter Denver (Heflin), depois de deixar sua mulher, Iris (Tierney), na casa da mãe, vai à uma festa oferecida pela estrela de sua peça, Lottie Martin (Rogers) no mesmo prédio. Aí conhece Nanny Ordway (Ann Garner), jovem que pretende ser escritora. Depois de um jantar com ela, em que concorda ceder seu apartamento para que ela trabalhe, Peter sai com Iris e, ao voltar, encontra Nanny morta, aparentemente por suicídio. O detetive Bruc (Raft) começa as investigações e, de início, suspeita de Peter.

TV STUDIOS — CANAL 11

21:00 — Sessão Das Nove — "Perdidos no Kalahari" — Cor — 1965 — Direção: Cy Endfield — Elenco: Stuart Whitman, Stanley Baker, Harry Andrews e Suzzannah York.

PROGRAMAÇÃO NA TV

TV EDUCATIVA — CANAL 2

16:30 — Ginástica — Educativo
17:00 — Telecurso Segundo Grau — Educativo
17:15 — Turma do Lambe Lambe — Infantil
18:15 — Era Uma Vez — Infantil
18:45 — Sítio do Picapau Amarelo — "A Santa do Pau Oco" — (Reprise) — Seriado infantil
19:20 — João da Silva — Educativo
20:00 — A Conquista — Educativo
20:45 — Telecurso Segundo Grau — — (Reprise) — Educativo
21:00 — Show de Comunicação — Jornalístico
22:00 — 1981 — Telejornal
22:45 — Comunicação Médica — Jornalístico

TV GLOBO — CANAL 4

07:00 — Telecurso Segundo Grau — Educativo
07:15 — Ginástica — Educativo
07:45 — Telecurso Segundo Grau — (Reprise) — Educativo
08:00 — Sítio do Picapau Amarelo — "A Sacizada" — (Reprise) — Seriado infantil
08:30 — TV Mulher — Feminino
12:00 — Globo Cor Especial — "As Panterinhas", "O Homem Elástico" e "Galaxy Trio" — Desenhos
13:00 — Globo Esporte — Noticiário Esportivo
13:15 — Hoje — Telejornal
13:45 — A Sucessora — (Reprise) — Novela
14:30 — Festival de Férias — "Robin Hood, O Príncipe dos Ladrões" — Longametragem
16:30 — Sessão Aventura — Batman — Desenho
17:00 — Show das Cinco — "Popeye", "Pernalonga" e "Tom & Jerry" — Desenhos
17:25 — Globinho — Noticiário infantil
17:30 — Sítio do Picapau Amarelo — "A Sacizada" — Seriado infantil
18:00 — As Três Marias — Novela
18:50 — Jornal das Sete — Telejornal
19:00 — Plumas & Paetês — Novela
19:50 — Jornal Nacional — Telejornal
20:15 — Coração Alado — Novela
21:10 — Roberto Carlos Especial — (Reprise) — Musical
22:30 — O Astro — (Reprise) — Novela
23:30 — Jornal da Globo — Telejornal
00:50 — Festival de Sucessos — "Uma Estranha Em Meu Destino" — Longametragem

TV BANDEIRANTES — CANAL 7

08:50 — O Despertar da Fé — Religioso
09:20 — Mary Tyler Moore — Seriado
09:50 — O Poder da Fé — Religioso
10:10 — Mamãe Calhambeque — Seriado
10:40 — Meu Amigo Tubarão — Desenho
11:00 — Cara a Cara — Novela — (Reprise)
11:45 — Discomania — Musical
12:15 — Bandeirantes Esporte — Noticiário esportivo
12:30 — Primeira Exibição — Telejornal
13:00 — Programa Edna Savaget — Atrações femininas
14:00 — Aqui e Agora — Utilidade Pública e Serviços
17:50 — Atenção — Noticiário local
17:55 — O Meu Pé de Laranja Lima — Novela
18:40 — Atenção — Noticiário local
18:45 — Dulcinéa Vai à Guerra — Novela
19:30 — Jornal Bandeirantes — Telejornal
19:45 — Rosa Baiana — Novela
20:45 — Atenção — Noticiário local
20:55 — Jornal da Copa — Noticiário sobre a Seleção Brasileira
21:00 — Buzina do Chacrinha — Musical de calouros
23:15 — Atenção — Noticiário local
23:20 — Mannix — "O Homem Com as Respostas" — Seriado
00:20 — Cinema na Madrugada — "A Viúva Negra" — Longametragem

TV STUDIOS — CANAL 11

07:45 — Ginástica — Educativo
08:15 — Cozinhando Com Arte — Feminino
08:30 — A Pantera Cor-de-Rosa — Desenho
09:00 — Bozo — Humorístico infantil
09:30 — Os Caçadores de Fantasmas — Desenho
10:00 — Super Robin Hood — Desenho
10:30 — Gaguinho e Seus Amigos — Desenhos
11:00 — A Turma do Picapau — Desenhos
11:30 — Popeye — Desenho
12:00 — Bozo — (Reprise) — Humorístico infantil
12:30 — Magilla, o Gorila — Desenho
13:00 — O Elo Perdido — Seriado
13:30 — Jonny Quest — Desenho
14:00 — O Povo na TV — Jornalístico
18:45 — Sessão Premiada — Spectreman — Seriado
19:45 — Sessão Premiada — O Picapau — Desenho
20:00 — Sessão Bangue-Bangue Premiada — A Família Ingalls — Seriado
21:00 — Sessão das Nove — "Perdidos no Kalahari" — Longametragem
23:00 — Cannon — Seriado
24:00 — Jornal da Noite — Telejornal

Horóscopo

STELLA WILDER

PARA OS QUE NASCERAM NESTA DATA — São pessoas dotadas de grande facilidade de comunicação com os outros. Bastante extrovertidas encontram imediatamente pontos de contato com pessoas que mal acabaram de conhecer, inspirando simpatia por sua espontaneidade e sua franqueza. São pessoas que dão ótimos professores, pois sabem como ninguém transmitir seus conhecimentos, além de inspirar nos outros a vontade de vencer e aprender sempre mais. Os nascidos hoje sabem o que querem e como consegui-lo, embora não se preocupem demasiadamente com o sucesso. Conhecem seus limites exatos e contentam-se em fazer o melhor que podem, dentro das circunstâncias. Geralmente alcançam uma posição de razoável sucesso dentro daquilo que fazem, sobrando-lhes sempre tempo para se dedicar a passatempos e atividades de que realmente gostam. Dificilmente se deixam pressionar a ponto de sacrificar certas coisas pelo sucesso, preferindo aproveitar o que a vida tem de bom para oferecer.

• • •

ARIES (21 de março a 19 de abril) — Boas perspectivas de melhora da situação financeira. Dia extremamente favorável aos assuntos românticos.

TOURO (20 de abril a 20 de maio) — Possibilidade de viagem ou mudança se define. Não deixe os preparativos para a última hora. Cuidado com máquinas e veículos.

GEMEOS (21 de maio a 20 de junho) — Mantenha o bom humor diante das brincadeiras dos outros. Abandone a seriedade excessiva. Conflito em família cria transtornos.

CANCER (21 de junho a 22 de julho) — Palavras ditas sem pensar causam ressentimentos no lar. Pense um pouco antes de falar. Sua saúde exige maiores cuidados.

LEAO (23 de julho a 22 de agosto) — Manhã agitada e confusa, mas tudo entrará nos eixos à tarde. Não force nada no relacionamento com a pessoa amada.

VIRGEM (23 de agosto a 22 de setembro) — Use de muita diplomacia no contato com uma pessoa que você preferia não ver hoje. Acontecimentos bons e ruins se alternam.

LIBRA (23 de setembro a 22 de outubro) — Influências externas provocam uma mudança repentina nas circunstâncias. Siga a intuição e adapte-se à nova situação.

ESCORPIAO (23 de outubro a 21 de novembro) — A busca do sucesso pode afastá-lo de casa. Conscientize-se disso e compreenda que ficará sozinho no caso de uma derrota.

SAGITARIO (22 de novembro a 21 de dezembro) — Colha os resultados de esforços passados. Muito cuidado ao lidar com propriedade alheia, principalmente de amigos.

CAPRICORNIO (22 de dezembro a 19 de janeiro) — Aparentes vantagens não são o que parecem. Não se deixe iludir, acreditando no que lhe dizem.

AQUARIO (20 de janeiro a 18 de fevereiro) — Não se contente com menos do que você merece. Valorize sua pessoa e conquistará o respeito de todos. Dia cansativo.

PEIXES (19 de fevereiro a 20 de março) — A distância lhe dá uma visão distorcida de um relacionamento amoroso. Desconte as saudades para obter a medida exata.

Cruzadas

AFONSO NOGUEIRA

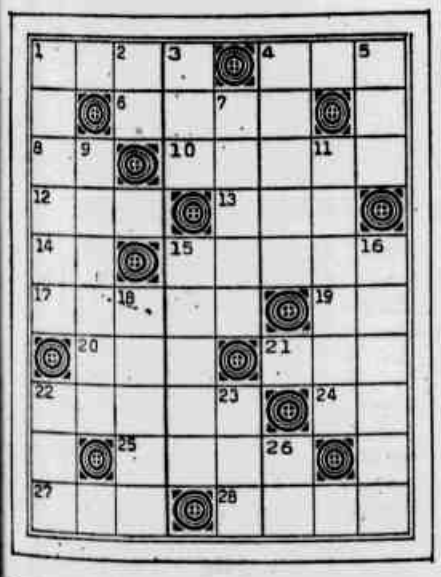

HORIZONTAIS — 1. Descendente de Maomé; 4. Contração de *para*, 7. Rubor das faces; 8. Camareiros; 9. A última das terminações verbais; 10. Guarnecer de *abas;* 11. Roer; 14 Curral (especialmente para carneiros); 15. Pedra de moinho; 16. A segunda das terminações verbais; 17. (Bras.) O mesmo que *anta;* 19. Modificar; 20. A que não falta parte alguma (fem.); 21. Reverendo Padre (abrev.); 23. Macho da cabra; 24. Oceano; 25. Dono da casa; 26. Simples, sem mistura.

VERTICAIS — 1. Reflexão de um som; 2. Falecer; 3. Dirigir-se; 4. Dar *pios;* 5. Grande porção; 6. Carta do baralho; 8. Direção que a caça toma ao levantar-se; 10. Norma de proceder; 12. Anno Domini (abrev.); 13. Mágoa; 14. Cabeça de gado; 15. Secar; 18 Instrumento agrícola; 19. Maneira; 20. Tonalidade; 22. A favor; 23. Ama-seca; 24. A mim.

SOLUÇÃO DO NÚMERO ANTERIOR

HORIZONTAIS: 1 Gana; 4. Pai; 6. Unir; 8. E.M.; 10. Obeso; 12. Res; 13. Eta; 14.RN.; 15. Arada; 17. Ativo; 19. Im; 20. Ari; 21. Eco; 22. Alada; 24. Or; 25. Dona; 27. Ovo; 28. Oral.

VERTICAIS: 1. Guerra; 2. Nu; 3. Ano; 4. Preta; 5. Ido; 7. Ibero; 9. Mental; 11. Sadico; 15. Avido; 16. Amoral; 18. Irado; 22. Aço; 23. Ano. 26. Ar.

Trick Trick

JACQUES GALINKIN

Boca à boca

Depois que a cidade de Sorocaba abriu a boca contra o seu juiz de menores que proibiu o beijo, o Carlinhos Azeitona resolveu ligar para o doutor Honoris Causa, nosso causídico favorito, pedindo ajuda para desvender o grande mistério do momento, a transformação em crime do ato de oscular em público.

— Doutor Honoris Causa, o senhor leu sobre o juiz de menores lá de Sorocaba que proibiu o beijo na cidade?

— Eu vi nos jornais. Por ironia do destino, o nome dele é Morales.

— O senhor viu o ato público?

— A cidade inteira se beijava. Acho que a população de Sorocaba só se esqueceu de uma coisa: deveriam ter levado o Beijoqueiro para abrir o ato público.

— O Beijoqueiro, boa lembrança. Agora que o senhor falou nele, cheguei à conclusão que beijar é crime mesmo. O Beijoqueiro apanhou bastante.

— Beijar não é crime, Carlinhos.

— Não é? Então como a polícia de Sorocaba desceu o pau na população?

— Deve ser para provar que o beijo provoca violência.

— Então foi por isso que o juiz de menores proibiu o beijo?

— Não. Só existe um motivo que deve ter provocado a proibição do beijo lá em Sorocaba.

— E qual é?

— O juiz de menores de lá deve estar preocupado com o aumento de crimes passionais.

— E o que tem a ver o beijo com o crime passional?

— Esse tal de Morales, que proibiu o beijo, deve ter chegado à conclusão que todo o crime passional começa com um beijo.

DIA-A-DIA

O bicheiro Aniz Abrahão David, presidente de "honra" da Escola de Samba Beija-Flor, continua dizendo que não tem nada a ver com os seqüestros de Misaque e Jatobá. E confirma que almoçou com policiais amigos antes do seqüestro, para discutir o roubo na sua casa. Pelo jeito, ele continua almoçando com os policiais amigos agora em número maior. TRICK-TRICK. A Polícia Militar está distribuindo um folheto para ajudar a população a evitar a ação dos delinqüentes. A primeira recomendação é "faça do seu filho um amigo da PM". Será que isso ajuda? Outra recomendação da PM, incluída no folheto que, se não ajudar você a se livrar dos delinqüentes, pelo menos vai fazer você rir: "Em dia de chuva, apanhe o seu filho na sala de aula, com a professora". Será que os delinqüentes só atacam em dia de chuva? Outra da PM: "Mande o seu filho à escola com o uniforme completo; isso evitará que ele seja mandado de volta". Outra da PM: "Cultive no seu filho o hábito de ser pontual". Os delinqüentes não atacam pessoas pontuais? Outra da PM: "Não passe junto a terrenos baldios, matas, parques desertos, becos ou vielas". Outra da PM: "Se assaltado, não faça movimentos bruscos; o ladrão quase sempre está nervoso e assustado, pode interpretar isso como início de reação". Logo em seguida a PM se contradiz com a seguinte frase: "Se for fisicamente atacado, com possibilidades de resistir, defenda-se e grite". Depois de fazer esse folheto incoerente, o pessoal da PM deveria se policiar para não deixar uma impressão pior da que o público já tem da corporação. TRICK-TRICK. Os mineiros que antigamente compravam bondes e eram gozados por isso, estão eufóricos com a crise de combustível: vão vender os bondes para os cariocas e paulistas. TRICK-TRICK. Depois de criar a *sojoada*, a feijoada de soja, a Secretaria de Abastecimento e Preços promete mais um erro: vai lançar o leite de soja, que já está sendo chamado de leite biônico. Depois do feijão com soja, uma das maiores burrices já cometidas neste País, com festa de lançamento e tudo, é preciso ter muito peito para apresentar como solução o leite de soja. TRICK-TRICK.

Alô Daisy

DAISY LUCIDI

ONDE VAMOS MORAR?

RECENTEMENTE, aconteceu em São Paulo o Congresso da Cohab. Foi então que o presidente do BNH declarou em alto e bom tom que não havia dinheiro para cumprir as metas habitacionais pretendidas pela Cohab, metas que haviam sidas estabelecidas para todo o Brasil. Quais eram estas metas? Seria a construção de 550 mil unidades habitacionais em todo o território brasileiro. E quantas unidades serão construídas? A resposta é: não serão construídas, nem 150 mil unidades. E então, o que há de fazer? Mais favelas? Sabendo-se que agora da possibilidade que existe do absurdo aumento dos aluguéis, o que significa em poucas palavras, que a população está com uma "MÃO NA FRENTE, OUTRA ATRÁS" — Melhor dizendo, não têm condições de pagar moradias tão caras! E depois vem ainda com esta conversa fiada de urbanização de favelas? Isto é demagogia! Socialmente falando, o que significam as favelas? As pessoas ali têm condições humanas de sobrevivência? São ou não focos de violência favorecendo o tráfico de entorpecentes, o esconderijo de quadrilhas... Que por sinal estão até guerreando entre si, deixando o povo que ali reside, gente humilde trabalhadora, entre dois fogos terríveis! Meu Deus do Céu! O problema de habitação é um dos mais sérios diante do crescimento demográfico, quando cientistas prevêem até final do século o Brasil com cerca de 200 milhões de habitantes! O não cumprimento do plano habitacional estará proporcionando a criação de novas favelas. Uma pena!

FALA O POVO

Os moradores das ruas internas do bairro de Botafogo estão solicitando aos responsáveis da DGTC que desviem algumas linhas de ônibus para dar passagem nas ruas Mena Barreto e Visconde Silva, no sentido da Zona Sul; e Pinheiro Guimarães e Real Grandeza, no sentido centro. Pois, atualmente os trajetos são feitos pelas ruas São Clemente e Voluntários da Pátria, obrigando os moradores a andarem mais de um quilômetro para pegarem uma condução. Está na hora dos responsáveis da DGTC resolverem este problema, do que pensarem nos aumentos das tarifas.

• • •

Além do problema da falta de água há quatro meses no bairro Motuaguaçu, em São Gonçalo, os moradores estão gastando dinheiro do próprio bolso para conseguir um encanamento para receber água em casa. Um dos moradores residente na Rua Vitorino Guimarães, já gastou mais dois mil cruzeiros para conseguir encanamento. Ele disse que foi dois mil cruzeiros de cada morador da sua rua e outras no mesmo bairro.

Picadinho

O produtor Paulo Costard está muito contente com o sucesso da peça "Can Can" com Wanda Kosmo, Paulo Castelli e Cláudio Duarte, no TBC, em São Paulo. A peça é de autoria de Rhodes Bonfim e trata-se de uma ex-prostituta e um jovem acadêmico que se encontram acidentalmente num velho casarão e entram em choque existencial diante dos conceitos opostos que têm da vida e do mundo. A direção é da própria Wanda Kosmo e o público carioca terá a oportunidade de assistir este grande espetáculo do produtor Costard. * Miucha está preparando mais um LP para a gravadora Ariola. *** Alex Viany foi convidado pela Rede Globo em reduzir para 55 minutos dois filmes das estrelas Greta Garbo e um da Marilyn Monroe. Alex e a terceira ou quarta mãe Yara Fróes, estiveram assistindo o show de Paulo Moura e Nora Nei, no Seis e Meia do Teatro Vila Lobos. *** Nora Nei viaja nesta semana para os Estados Unidos e depois à Paris. Depois da viagem ela vai realizar um show em São Paulo, ao lado do inseparável Jorge Goulart. Para quem não sabe, Nora Nei foi a primeira cantora de Rock Roll, nos idos de 1956, na Rádio Nacional. Foi uma música de um filme da Metro, intitulado Sementes de Violência. *** Sônia Rubene vai sair de passista na Escola União da Ilha, com uma roupa branca bordada pela Angela Leclery. Nesta ala, estarão Fernando Resky, Martha Anderson e outros. Sônia, que não pára de fazer cinema, continua recebendo proteção da babá Daise, do centro Ogum Mege, em Del Castilho.**

Samba & outras coisas

WALDINAR RANULPHO

"Dia de Graça" mostrou a força da E.S. Quilombo

Num raro desfile de astros e estrelas, a Escola de Samba Quilombo, na noite de sexta-feira, promoveu um animado embalo na sede do Magnatas de Futebol de Salão. "Dia de Graça" é como denominam a festa da escola do Mestre Candeia, que é promovida uma vez por ano, com o objetivo de angariar recursos para colocar na rua a folia carnavalesca da Quilombo.

Não foram poucos os artistas famosos que foram levar a sua colaboração ao "Dia de Graça", apresentando-se ao numeroso público que lotava as dependências do Magnatas, por muitos calculado em cerca de 6 mil pessoas.

Como Mestre de Cerimônias e apresentador, atuou o artista e diretor de TV Milton Gonçalves, que explicou aos presentes as reais finalidades daquela promoção. Pediu a todos que procurassem conhecer a Quilombo de perto, para sentir que a escola mais autêntica do Rio "está de braços abertos para receber sambistas de todas as escolas, livres de paixão, mas que desejam preservar e projetar, sem deturpações a nossa verdadeira cultura popular".

Fazendo jus aos calorosos aplausos partidos da platéia, apresentaram-se castigando seus mais recentes sucessos os seguintes cantores: Clara Nunes; Roberto Ribeiro; Vera de Ogum, Alcione, Elton Medeiros, Monarco, Délcio Carvalho e muitos outros.

A festa sempre animada, prolongou-se até às 4 da matina.

Alcione, sambista de primeira e mangueirense de coração, com todo aquele seu charme e simpatia, foi uma das grandes atrações apresentadas pela Quilombo na sua festa "Dia de Graça", sexta no Magnatas.

Baile dos Horrores sábado no Magnatas

Tradicional promoção do Magnatas de Futebol de Salão, o *Baile dos Horrores* estará acontecendo, neste sábado, na ampla sede da Rua General Belford, no Rocha. A jogada é das mais sensacionais, pois não são poucos os artistas plásticos que estarão participando do assunto apresentando suas mais "horrorosas" criações.

Entre as destacadas figuras da televisão, que estarão presentes ao embalo do Magnatas exibindo suas criações, estão Erick, Alice e Geraldo, da TV-Globo, Francisco, da TV-Tupi e Walter, da TV-Bandeirantes. Estes artistas, reconhecidamente responsáveis pelos trabalhos plásticos que suas emissoras apresentam, são capazes de realizar criações incríveis e, por diversas vezes já tiveram seus trabalhos consagrados em promoções idênticas, inclusive com elevados prêmios concedidos pelo Magnatas de Futebol de Salão.

Dalton Crispin, presidente do Magnatas e conceituado jornalista do setor esportivo nacional, afirma que, este ano, o seu clube está com a corda solta e não vai querer deixar pra ninguém. A programação carnavalesca do Magnatas é da mais ampla e o ziriguidum vai comer solto, todos os fins de semana, até o carnaval se despedir.

Os ingressos e reserva de mesas para o *Baile dos Horrores* já podem ser procurados na secretaria do clube, na Rua General Belford, no Rocha.

Catete arma seu coreto na quadra da Imperatriz

A Escola de Samba Imperatriz Leopoldinense está com a corda solta. O que vem acontecendo de embalos legais na quadra da Rua Professor Lacê, não está de brincadeira. Agora, para o dia 16, mais uma jogada firmina está sendo anunciada para a quadra da *Imperatriz*. Trata-se de uma promoção castigada por Catete, popular figura do recreativismo leopoldinense, que armou o pagode denominado "Festa da Amizade", que envolverá numa noite alegre, várias figuras de destaque na projeção nas mais badaladas promoções da área leopoldinense.

Um dos pontos altos da festa será a presença de Martinho da Vila, o cantor-compositor que lançou, nesta fase pré-carnavalesca, o Lp melhor produzido, com faixas de sambas-enredo de carnavais passados e vem alcançando inegável sucesso nas paradas musicais. Além de Martinho da Vila, também estarão na jogada os compositores dos sambas-enredo da Imperatriz e da Estação Primeira da Mangueira, que despacharão seus recados com o apoio da Ala da Bateria da Imperatriz Leopoldinense.

São convidados especiais do pagodeiro Catete, as seguintes pessoas: Luizinho da Imperatriz, Audi de Inhaúma, Piruinha da Abolição, Cuia da Vila, Abílio de Ramos, Toninho da Penha, Batista e Mazinho de Inhaúma, Charrete e Ney de Bonsucesso, Humberto e Neném de Olaria, Robertinho e Ary de Bonsucesso, Neca, Orlando e Luiz da Penha.

Baile do Havaí no Helênico

Sustentando o prestígio de ser um dos clubes mais ligados ao nosso ziriguidum, o Helênico Atlético Clube, agremiação de banca alta na *terra do agrião* (Catumbi/Rio Comprido), está prometendo uma grande fuzarca para a folia de Momo de 1981. As promoções de Helênico (antigo Minerva) são das mais animadas e contam sempre com um grande público, predominando a beleza feminina.

Para o dia 21 o Helênico está prometendo um embalo firmino. Vai acontecer na sede da Rua Itapiru 1305, a partir das 22 horas, o tradicional *Baile no Havaí*, que contará com a animação do conjunto de Célio Damásio.

A direção do Helênico informa que distribuirá vários prêmios para as fantasias mais originais, que se relacionem com o motivo do baile. Isto vale dizer que a boazuda que se apresentar com o *sarong* mais legal e o Adão que estiver encaixado no mais firmino traje havaiano, receberão uma valiosa lembrança do clube do Thiago Rodrigues.

Para os quatro dias de carnaval o Helênico já tem programado bailes carnavalescos para adultos e mais um, no domingo, para a petizada helênica. As reservas de mesas já podem ser feitas na secretaria do clube, diariamente, a partir das 12 horas.

Construtora Mendes Júnior S.A.

SOCIEDADE DE CAPITAL ABERTO – CERTIFICADO DE MEC/RCA - 200 - 76/320-D CGC Nº 17.162.082/0001-73

RELATÓRIO DA DIRETORIA

Senhores Acionistas:

A Diretoria da Construtora Mendes Júnior S.A., no cumprimento das disposições legais e estatutárias, apresenta, a seguir, o balanço e as demonstrações financeiras, relativos ao exercício findo em 31.12.80.

A atual conjuntura brasileira vem exigindo das empresas privadas um constante aprimoramento de sua gerência. Dentro deste espírito, a Construtora Mendes Júnior S.A. desenvolveu, nos últimos anos, um sólido trabalho de reestruturação da Empresa, objetivando o aumento de sua produtividade. Este procedimento, essencial nas organizações que operam dentro do sistema de economia de mercado, vem apresentando resultados satisfatórios conforme pode ser observado na evolução dos índices dos últimos exercícios.

Além disso, a política seletiva de diversificação de mercados tem sido uma norma constante da Construtora Mendes Júnior. Esta política assegura à Empresa boa estabilidade econômica, reduzindo substancialmente sua vulnerabilidade às contingências conjunturais de um único mercado. É dentro deste contexto que o movimento de expansão em direção ao exterior, quer diretamente, pela própria Construtora Mendes Júnior S.A., quer indiretamente, através de sua subsidiária, a Mendes Junior International Company, traduziu-se durante o exercício na execução de obras relevantes no Iraque, Mauritânia, Uruguai e Colômbia.

Também, e ainda coerentemente com sua política global de diversificação de atividades, a mesma dinâmica esteve presente na siderurgia, no comércio exterior, na agropecuária e na metalo-mecânica. Procurou-se em 1980 assegurar o crescimento harmonioso e consistente das subsidiárias já constituídas e dos projetos específicos em curso de realização. Neste âmbito merece destaque a assinatura do contrato para fornecimento, pela indústria nacional, do laminador da Siderúrgica Mendes Júnior S.A., a maior encomenda do setor de bens de capital efetivada no Brasil no ano que findou.

A Construtora Mendes Júnior S.A. termina o exercício de 1980 sintonizada com suas metas prioritárias de expandir seus mercados, diversificar suas atividades e aprimorar sua gerência, respondendo aos desafios, através do constante desenvolvimento dos seus recursos humanos, financeiros e materiais.

A DIRETORIA

BALANÇO PATRIMONIAL EM 31 DE DEZEMBRO DE 1980

(Em milhares de cruzeiros - MCR$ - Comparativo com 31 de dezembro de 1979)

ATIVO

	31.12.80	31.12.79
CIRCULANTE		
Caixa e bancos	668.529	260.674
Numerários em trânsito	215.813	77.960
Depósitos a prazo fixo	19.312	58.798
Contas a receber de clientes	8.510.046	5.799.834
Menos-Contas a receber descontadas	871.150	850.309
Outras contas a receber	89.445	20.573
Estoques de materiais e peças	1.833.981	1.096.492
Adiantamentos diversos	261.768	52.338
Outros ativos circulantes	110.462	45.292
	10.838.206	6.561.652
REALIZÁVEL A LONGO PRAZO		
Adiantamentos para futuro aumento de capital	231.218	172.860
Empresas controladas e coligadas	349.779	108.702
Títulos e valores mobiliários	76.555	48.102
Depósitos para incentivos fiscais	31.321	23.652
Cauções e depósitos especiais	24.153	7.637
	713.026	360.953
PERMANENTE		
Investimentos —		
Empresas controladas e coligadas (Anexo I)	3.511.835	1.614.968
Aplicações por incentivos fiscais	101.884	57.770
Outros investimentos	70.968	16.121
	3.684.687	1.688.859
Imobilizado (Nota 2) —		
Custo corrigido	6.427.481	4.170.222
Menos - Depreciações acumuladas	4.288.732	2.520.888
	2.138.749	1.649.334
Diferido —		
Imposto de renda diferido	93.568	134.000
Gastos a amortizar	7.441	4.743
	101.009	138.743
	5.924.445	3.476.936
Total do ativo ..... MCR$	17.475.677	10.399.541

PASSIVO

	31.12.80	31.12.79
CIRCULANTE		
Empréstimos e financiamentos a pagar (Nota 5)	1.504.664	1.255.911
Fornecedores e subempreiteiros	1.008.870	757.740
Salários e encargos sociais a pagar	481.049	203.205
Dividendos a pagar (Nota 3)	603.435	132.936
Juros provisionados a pagar	54.572	75.095
Credores por adiantamentos	655.355	—
Credores diversos	256.638	55.814
Provisão para imposto de renda (Nota 4)	265.000	113.229
	4.829.583	2.593.930
EXIGÍVEL A LONGO PRAZO		
Empréstimos e financiamentos a pagar (Nota 5)	3.385.942	3.146.162
Empresas controladas e coligadas	444.416	46.084
FGTS de não optantes	951	745
	3.831.309	3.192.991
RESULTADO DE EXERCÍCIOS FUTUROS		
Receitas diferidas	78.861	125.701
PATRIMÔNIO LÍQUIDO		
Capital social integralizado (Nota 6)	4.182.836	2.005.470
Reservas de capital —		
Correção monetária do capital	1.454.655	859.293
Reserva para aumento de capital	143.205	119.948
	1.597.860	979.241
Reserva de reavaliação (Nota 7) —		
Reavaliação de ativos em coligadas	142.090	—
Reservas de lucros —		
Reserva legal	177.387	62.547
Reserva de lucros a realizar (Nota 3)	975.200	570.000
	1.152.587	632.547
Lucros acumulados	1.660.551	869.661
	8.735.924	4.486.919
Total do passivo ..... MCR$	17.475.677	10.399.541

DEMONSTRAÇÃO DO RESULTADO RELATIVA AO ANO FINDO EM 31 DE DEZEMBRO DE 1980

(Em milhares de cruzeiros - MCR$ - Comparativo com 31 de dezembro de 1979)

	31.12.80	31.12.79
RECEITA DA PRESTAÇÃO DE SERVIÇOS E EMPREITADA DE OBRAS	21.627.503	13.923.445
CUSTO DOS SERVIÇOS E OBRAS	14.964.127	10.580.020
Lucro bruto operacional	6.663.376	3.343.425
LUCRO EM EMPRESAS CONTROLADAS E COLIGADAS	1.916.097	1.156.432
DESPESAS OPERACIONAIS		
Despesas gerais e administrativas	1.924.889	893.799
Despesas financeiras	4.183.220	3.263.003
Menos - Receitas financeiras	1.239.020	1.020.474
Despesas tributárias	135.514	16.707
Lucro líquido operacional	3.574.870	1.346.822
RESULTADO DE CORREÇÃO MONETÁRIA	368.561	296.349
RECEITAS NÃO OPERACIONAIS	26.553	215.939
DESPESAS NÃO OPERACIONAIS	55.299	15.481
Lucro antes do imposto de renda	3.177.563	1.250.931
PROVISÃO PARA IMPOSTO DE RENDA (Nota 4)	265.000	—
Lucro líquido do ano - MCR$	2.912.563	1.250.931
Lucro líquido por ação - Cr$	1,39	0,87

DEMONSTRAÇÃO DAS ORIGENS E APLICAÇÕES DE RECURSOS RELATIVA AO ANO FINDO EM 31 DE DEZEMBRO DE 1980

(Em milhares de cruzeiros - MCR$ - Comparativo com 31 de dezembro de 1979)

	1980	1979
ORIGENS		
Lucro líquido do exercício	2.912.563	1.250.931
Mais (menos) itens que não representam movimentação de recursos:		
Depreciações	622.584	390.419
Variações monetárias do exigível a longo prazo	915.747	1.051.357
Amortização do diferido	97.123	—
Baixas do imobilizado	133.018	13.462
Resultado da correção monetária do balanço	368.561	296.349
Equivalência patrimonial em controladas e coligadas (ao líquido dos dividendos recebidos)	(1.094.617)	(772.432)
Variação no resultado de exercícios futuros	(46.840)	47.753
	3.908.139	2.277.839
Aumento no exigível a longo prazo (ao líquido de variações monetárias)	1.227.234	190.159
Outras origens	—	1.520
	5.135.373	2.469.518
APLICAÇÕES		
Adições ao imobilizado	427.210	503.286
Aplicações em controladas e coligadas	316.175	86.793
Aumento no realizável a longo prazo	352.073	216.578
Parcela do exigível a longo prazo transferida para o passivo circulante	1.397.373	—
Dividendos declarados	601.641	128.923
Aumento no ativo diferido	—	138.311
Outras aplicações	—	13.457
	3.094.472	1.087.348
AUMENTO NO CAPITAL CIRCULANTE LÍQUIDO - MCR$	2.040.901	1.382.170
O aumento no capital circulante líquido decorre de: —		
Variação no ativo circulante	4.276.554	2.730.492
Variação no passivo circulante	2.235.653	1.348.322
Variação no capital circulante líquido ..... MCR$	2.040.901	1.382.170

DEMONSTRAÇÃO DAS MUTAÇÕES PATRIMONIAIS RELATIVA AO ANO FINDO EM 31 DE DEZEMBRO DE 1980

(Em milhares de cruzeiros - MCR$ - Comparativo com 31 de dezembro de 1979)

		RESERVAS DE CAPITAL					RESERVAS DE LUCROS					
	Capital Social Integralizado	Correção Monetária do Capital	Correção Monetária do Imobilizado	Correção Monetária do capital de giro	Reserva p/ aumento de capital	Reserva de Reavaliação	Reserva Legal	Reserva de Ajuste de Investimentos	Reservas Livres	Reserva de Lucros a Realizar	Lucros Acumulados	Total
PATRIMÔNIO LÍQUIDO EM 31 DE DEZEMBRO DE 1978 ..... MCR$	1.002.735	356.148	215.583	161.100	12.839	—	94.616	88.926	3.599	—	402.896	2.338.441
Ajuste de anos anteriores —					6.388						(19.844)	(13.456)
Correção monetária		859.293	21.711	16.224	2.836		9.529	8.956	363		121.014	1.039.926
Aumento de capital conforme assembléia geral de 30.04.79	1.002.735	(356.148)	(237.294)	(177.324)	(14.132)		(104.145)	(97.881)	(3.962)		(11.849)	—
Lucro líquido do ano											1.250.931	1.250.931
Proposta da administração p/ destinação do lucro —												
Dividendos — Cr$ 0,09 por ação											(128.923)	(128.923)
Reserva legal							62.547				(62.547)	—
Reserva para aumento de capital					112.017						(112.017)	—
Reserva de lucros a realizar										570.000	(570.000)	—
PATRIMÔNIO LÍQUIDO EM 31 DE DEZEMBRO DE 1979 ..... MCR$	2.005.470	859.293	—	—	119.948	—	62.547	—	—	570.000	869.661	4.486.919
Ajuste de anos anteriores (Nota 8) —												
Equivalência patrimonial											(119.556)	(119.556)
Correção monetária		1.454.655			65.227		31.758				285.931	1.837.571
Incentivos fiscais decorrentes do imposto de renda					30.411							30.411
Aumento de capital conforme assembléias gerais de 30.04.80	859.487	(859.293)			(194)							—
31.12.80	1.317.879				(119.754)		(62.546)				(1.135.579)	—
Reserva para aumento de capital					47.567							47.567
Reserva de reavaliação —												
Reavaliação de ativos em coligadas						142.090						142.090
Lucro líquido do ano											2.912.563	2.912.563
Proposta da administração para destinação do lucro —												
Reserva de lucros a realizar —												
Reversão										(570.000)	570.000	—
Constituição										975.200	(975.200)	—
Dividendos — Cr$ 0,42 por ação (Nota 3)											(601.641)	(601.641)
Reserva legal							145.628				(145.628)	—
PATRIMÔNIO LÍQUIDO EM 31 DE DEZEMBRO DE 1980 ..... MCR$	4.182.836	1.454.655	—	—	143.205	142.090	177.387	—	—	975.200	1.660.551	8.735.924

CAPEMI ESCRAVIZA (FIM)

Texto de Gilson Vaz Fontes

Em nossa edição de domingo, publicamos entrevista exclusiva com o Major Waldemar Martins Torres, em que ele aponta sérias irregularidades na Capemi e que, devido à extensão das denúncias continuaremos hoje. Falando sobre a Capemi ter se transformado em, praticamente, um feudo de poucos homens, tendo o presidente Aragão poderes quase ditatoriais ele explica que sua luta é para evitar que os diretores julguem seus próprios atos no Conselho Diretor, pois, diz ele, "toda reunião do Conselho Diretor tem maioria da diretoria executiva que, quando não comparecem todos, boicotam em massa as reuniões como a de sexta-feira passada, quando deveria ser esclarecida a denúncia da revista Veja.

Waldemar Torres lembra então, que a Funai denunciou o trabalho escravo de índios; em outubro passado, na fazenda de uma das empresas da Capemi, a Agro-Industrial Fazendas Reunidas, em Itacotiara, Amazonas, e agora, depois de Paris, teme Waldemar que a Funai aleicie. Ainda sabre fazendas, Waldemar relata um fato espantoso, mas comum entre as empresas falidas, ou quase, que a Capemi andou adquirindo ("das 22 empresas da Capemi, praticamente todas estão no vermelho", diz ele. É o da Aliança de Goiás, firma seguradora, transformada na Capesa-Capemi Seguradora, que ao ser comprada tinha nove fazendas em seu ativo, mas na verdade sete eram "fantasmas", existiam só no papel.

"Como eu vinha incomodando muito, apresentando denúncias contra a Capesa, foi pedida uma auditoria externa pretendendo me desmoralizar, se mostrassem que estava tudo limpo, tudo correto, mas ocorre que a Moreira Auditores apresentou dois relatórios, um em 31-8-78 e o outro em 31-10-78, apresentando tantas irregularidades que preparei aquela denúncia à SUSEP, onde relato, com base em documentos, os fatos, para que as autoridades tomem as devidas providências", disse Waldemar Torres.

Entre as denúncias, além de cheques sem cobertura, havia o recibo de comissões acima dos limites da SUSEP que os gerentes regionais de São Paulo, Minas e Pernambuco receberam no lugar dos corretores, em quantias sempre redondas de 100 e 200 mil cruzeiros, a liquidação de seguros com valores excessivamente altos, a locação de um andar intero da Capesa de São Paulo por apenas Cr$ 500.00, em junho de 80, e muitas outras, documentadas. "No entanto, os relatórios foram escondidos por 15 meses e, quando demitiram finalmente Ney Feijó, presidente da Capesa, omitiram as razões", conclui Waldemar.

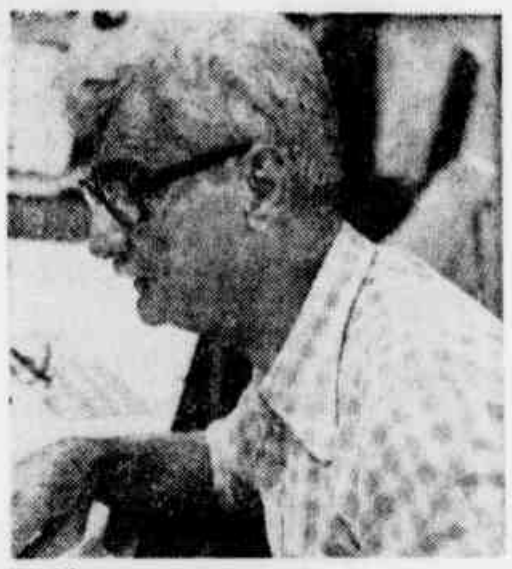

Waldemar Martins Torres

Construtora Mendes Júnior S.A.

SOCIEDADE DE CAPITAL ABERTO - CERTIFICADO DE REGISTRO CVM - 200 - 76.320 D CGC Nº 17.162.082/0001-73

DEMONSTRAÇÃO DOS INVESTIMENTOS EM CONTROLADAS E COLIGADAS EM 31 DE DEZEMBRO DE 1980

(Em milhares de cruzeiros - MCR$)

ANEXO I

DENOMINAÇÃO	Data Base	Capital Social Realizado	Patrimônio Líquido Ajustado	Resultado do Exercício	Investimento % de Participação	Investimento Equivalência Patrimonial	Ajuste de Equivalência Patrimonial	Quantidade de ações/quotas Ações Ordinárias	Quantidade de ações/quotas Ações Preferenciais	Quantidade de ações/quotas Quotas	Contas a Receber	Contas a Pagar
Mendes Júnior International Co.	31.10.80	1.307.310	2.154.405	635.337	99,294	2.139.194	1.031.156	–	19.918.400	–	294.186	–
Siderúrgica Mendes Júnior S/A.	31.12.80	1.474.070	2.177.189	–	16,253	353.859	(6.861)	239.575.081	–	–	38	7.089
Sociedade Mineira de Participações Siderúrgicas S/A.	31.12.80	388.147	555.518	(2.890)	63,523	352.882	(1.042)	132.583.943	–	–	1.176	–
COMEX – Comércio Exterior S/A.	30.11.80	100.000	218.146	60.566	50,700	110.600	30.707	33.700.000	17.000.000	–	2.436	4.870
ENEEL – Empresa Nacional de Engenharia e Empreendimentos Ltda	31.12.80	78.000	155.334	(14.481)	99,994	155.324	(14.480)	–	–	77.995.179	–	66.630
UNICON – União de Construtoras Ltda.	25.11.80	50.000	1.099.438	4.109.543	20,000	219.888	1.015.428	–	–	10.000.000	–	360.000
Caulim do Pará S/A.	30.11.80	98.703	135.175	–	70,000	94.622	595	69.092.315	–	–	–	–
Mendes Júnior Mecânica S/A.	31.12.80	58.000	68.913	7.193	100,000	68.913	7.193	58.000.000	–	–	43.290	–
Florestas Mendes Júnior Ltda.	31.12.80	100	443	(19)	76,000	337	(14)	–	–	76.000	8.651	–
Consorcio Construtor Guanabara Ltda.	31.12.80	25.425	47.324	(10.900)	33,333	15.775	(3.655)	–	–	339	–	5.627
Mendes Júnior – Rust Montagens Ltda.	31.12.80	1.170	864	(481)	51,000	441	(245)	–	–	596.700	–	–
Totais ..... MCR$						3.511.835	2.058.782				349.779	444.416
Apropriação como –												
Resultado operacional							1.916.097					
Resultado não operacional (decorrente de variação em porcentagem de participação em controlada)							595					
Reserva de reavaliação (Nota 7)							142.090					
Total ..... MCR$							2.058.782					

NOTAS EXPLICATIVAS ÀS DEMONSTRAÇÕES FINANCEIRAS EM 31 DE DEZEMBRO DE 1980

(Valores expressos em milhares de cruzeiros - MCR$ Comparativo com 31 de dezembro de 1979)

1) PRINCIPAIS PRÁTICAS CONTÁBEIS

Dentre as principais práticas contábeis adotadas na elaboração das demonstrações financeiras destacam-se:

a) a Sociedade adota o regime de competência para fins de registro de suas transações;

b) os estoques de materiais e peças estão demonstrados ao preço de custo médio, inferior ao de mercado;

c) a depreciação do imobilizado é calculada pelo método linear, às taxas permitidas pela legislação em vigor, correspondentes à vida útil dos bens;

d) os efeitos inflacionários sobre os resultados e as demonstrações financeiras foram reconhecidos mediante:

i) correção monetária das contas do ativo permanente e do patrimônio líquido com base na variação do valor nominal da Obrigação Reajustável do Tesouro Nacional-ORTN, até a data do balanço, cujo efeito líquido está refletido a débito dos resultados do exercício;

ii) atualização dos empréstimos e financiamentos a pagar e das contas a receber, em função das taxas de câmbio ou dos índices de correção monetária aplicáveis, de forma a refletir os valores atualizados na data do balanço.

2) IMOBILIZADO

O ativo imobilizado compõe-se como segue:

	31.12.80	31.12.79
Máquinas e equipamentos	3.764.561	2.442.016
Veículos e equipamentos	1.585.538	1.066.944
Imóveis	601.762	388.752
Moveis e utensílios	327.190	186.437
Outras imobilizações	148.430	86.073
	6.427.481	4.170.222
Depreciações acumuladas	4.288.732	2.520.888
	2.138.749	1.649.334

3) DIVIDENDOS E RETENÇÃO DE LUCROS

O dividendo mínimo obrigatório, conforme estatuto, é de 25% do lucro líquido do ano após as diminuições e acréscimos legais.

O lucro base para a determinação deste dividendo, no ano, é:

Lucro líquido do exercício		2.912.563
Mais –		
Reversão da reserva de lucros a realizar		570.000
Menos – apropriações para –		
Reserva legal	145.628	
Reserva de lucros a realizar	975.200	1.120.828
MCR$		2.361.735

O dividendo proposto de MCR$ 601.641 corresponde a 25,47% do lucro base e a 14,38% do capital integralizado.

Foi constituída reserva de lucros a realizar de MCR$ 975.200 correspondente a parte do lucro de MCR$ 1.094.617 de equivalência patrimonial em controladas e coligadas, não distribuído.

O saldo, proposto pela diretoria, a ser mantido como lucros acumulados destina-se à manutenção da situação patrimonial adequada aos negócios da Sociedade.

PROVISÃO PARA IMPOSTO DE RENDA

A provisão para imposto de renda no valor de MCR$ 265.000, foi constituída considerando-se a não tributação dos lucros decorrentes do reconhecimento dos efeitos da equivalência patrimonial e do aproveitamento de incentivos fiscais, bem como, da dedução da parcela aplicável da "variação cambial especial" integralmente reconhecida no resultado do exercício anterior e diferida para efeito de tributação naquele período.

5) EMPRÉSTIMOS E FINANCIAMENTOS A PAGAR

O saldo na data do balanço corresponde a:

FINANCIADOR	31.12.80 EQUIVALÊNCIA	31.12.80 CR$	31.12.79 EQUIVALÊNCIA	31.12.79 CR$
Em moeda estrangeira				
Comisión Mista Del Palmar-COMIPAL	US$ 4.364	280.936	US$ 12.331	524.441
Banco Real S.A.	US$ 10.076	652.928	US$ 1.173	49.877
Chase Manhattan Bank N.A.	US$ 2.860	187.330	US$ 15.716	668.401
First National City Bank	US$ 15.180	994.323	US$ 18.325	779.383
Lloyds Bank International Ltd.	US$ 7.795	509.359	US$ 8.796	374.094
Lloyds Bolsa International Ltd.	–	–	US$ 3.920	166.718
Bank of America National Trust	US$ 1.429	93.571	US$ 2.857	121.514
General Motors Scotland Ltd.	£ 157	24.820	£ 532	50.800
Banco do Brasil S.A.	US$ 17.333	1.129.613	US$ 23.111	978.293
Banco de Investimentos do Brasil S.A.	US$ 1.863	122.026	–	–
Banco Nacional S.A.	US$ 500	32.750	–	–
Outros	US$ 424	27.743	US$ 1.851	78.710
		4.055.399		3.792.231
Em moeda nacional				
Banco do Brasil S.A.		425.168		592.994
Banco Nacional do Desenvolvimento Econômico		201.200		–
Banco Crefisul de Investimentos S.A.		132.316		–
Banco Nacional de Investimentos S.A.		37.470		–
Banco Bradesco de Investimentos S.A.		30.000		–
Outros		9.053		16.848
		835.207		609.842
Total dos Empréstimos e financiamentos		4.890.606		4.402.073
Menos Parcela a curto prazo		1.504.664		1.255.911
		3.385.942		3.146.162

Os valores acima acham-se ajustados às taxas vigentes na data do Balanço e variam de 7,0% ao ano a Libor mais "Spread" entre 1 e 2,0% e o vencimento da última parcela está previsto para 15 de março de 1992.

Os empréstimos e financiamentos estão garantidos por notas promissórias e alienações fiduciárias.

6) CAPITAL SOCIAL

O capital social integralizado é representado por:

	Quantidade de ações 31.12.80	Quantidade de ações 31.12.79
Ações ordinárias	1.714.277.250	1.174.162.500
Ações preferenciais	377.140.995	258.315.750
Total de ações	2.091.418.245	1.432.478.250
Valor nominal das ações	CR$ 2,00	CR$ 1,40

As ações preferenciais não têm direito a voto e gozam da prioridade na distribuição de um dividendo mínimo de 6% ao ano sobre seu valor nominal.

7) RESERVA DE REAVALIAÇÃO

Em decorrência de reavaliação de bens do ativo imobilizado em sociedade coligada, MCR$ 142.090, correspondentes ao efeito dessa reavaliação na equivalência patrimonial, foi contabilizado diretamente à Conta de Reavaliação de Ativos em Coligadas.

8) AJUSTE DE ANOS ANTERIORES

O ajuste de anos anteriores é decorrente principalmente dos efeitos da "maxi-desvalorização" incidentes sobre as demonstrações financeiras de empresa controlada, reconhecidos a maior para o cálculo da equivalência patrimonial, naquele exercício.

CONSELHO DE ADMINISTRAÇÃO:

Presidente: José Mendes Júnior
Vice-Presidente: J. Murillo Valle Mendes
Conselheiros: Paulo da Cruz Mattos, Otacílio Mundim, Rubens Gonçalves e Ruy Portella.

DIRETORIA GERAL:

Presidente: José Mendes Júnior
Vice-Presidente: J. Murillo Valle Mendes
Diretor-Superintendente: Alberto Laborne Valle Mendes
Diretores Gerais: Affonso Celso de Souza e Silva, Antônio Alberto Canabrava, Arthur Valle Mendes, Bruno Antônio Frast, José Luiz Sapateiro, Marcos Valle Mendes, Ruy Villares Cordeiro e Sanzio Valle Mendes.

DIRETORIA EXECUTIVA:

Aloysio Faria de Carvalho, Antônio Amaro Martins da Costa Filho, Benedito Nicotero Filho, Celso Luz Gusmann, Darcyllo Carvalho de Laborne Valle, Gilvan Silva de Oliveira, João Cancio Fernandes Filho, José Mattos de Mello, Marco Aurélio Barroso Domingues, Mário Valentim Carraresi, Mauro Victor de Carvalho Possas, Mayer Hércio Myssior, Moisés Blás, Olívio Guilherme Kalckmann, Pedro Alcebiades de Albuquerque, Ronan Rodrigues da Silva e Viktor Hasparyk.

SUPERINTENDENTE DE CONTABILIDADE

Jaime Alexandre Gregório
Técnico em Contabilidade CRC MG nº 20.752
CPF nº 042.713.436-68

PARECER DOS AUDITORES

Aos Senhores Diretores da
Construtora Mendes Júnior S.A.

Examinamos os balanços patrimoniais da Construtora Mendes Júnior S.A. em 31 de dezembro de 1980 e de 1979 e as correspondentes demonstrações do resultado, das mutações patrimoniais e das origens e aplicações de recursos dos exercícios sociais encerrados nessas mesmas datas. Nossos exames foram efetuados de acordo com as normas de auditoria geralmente aceitas e, consequentemente, incluiram as provas nos registros contábeis, e outros procedimentos de auditoria que julgamos necessários nas circunstâncias.

Em nossa opinião, as referidas demonstrações financeiras representam adequadamente a situação patrimonial e financeira da Construtora Mendes Júnior S.A. em 31 de dezembro de 1980 e de 1979, o resultado de suas operações, das mutações patrimoniais e as origens e aplicações de recursos desses exercícios, de conformidade com os princípios de contabilidade geralmente aceitos, aplicados com uniformidade em relação ao exercício anterior.

Belo Horizonte, 6 de fevereiro de 1981.

ORPLAN - Consultores e Auditores Independentes S.C.
CRC MG nº 478 - CGC 17.171.307/0001-58

Walter Alberto Prosdocimi Pinto
Contador
CRC MG 2479

Antônio Lúcio Pereira Santos
Contador
CRC MG 19407

A residência da poupança.
Caderneta de Poupança
RESIDENCIA

BAÚ DA FELICIDADE

CARNES PREMIADOS COM BASE NA EXTRAÇÃO DA LOTERIA FEDERAL DO DIA: 07-02-81 — SÉRIE: Azul

1.º PRÊMIO 18.913
2.º PRÊMIO 17.527
3.º PRÊMIO 60.664
4.º PRÊMIO 67.279

Os ganhadores dos prêmios acima deverão procurá-los no horário comercial, no Depto. de Prêmios
Av. Ministro Edgard Romero nº 354 MADUREIRA

Notas & Avisos

VARA DE REGISTROS PUBLICOS

Edital, com prazo de trinta dias, para citação de réus ausentes, incertos e desconhecidos, seus herdeiros ou sucessores, seus cônjuges, se casados forem, na forma abaixo: O Doutor Hugo Barcellos, Juiz de Direito da Vara de Registros Públicos da cidade do Rio de Janeiro, Estado do Rio de Janeiro, FAZ SABER aos que o presente virem que COMASA — Construtora Martins de Almeida S. A. propôs ação de Usucapião que tem por objeto uma área de terreno acrescida por incorporação ao imóvel situado na Rua Guimarães Natal, n.º 44, com 7,00m. de frente, igual medida nos fundos, e 51,00m. de extensão, por ambos os lados, confrontando, do lado esquerdo com o prédio n.º 16, do Condomínio do Edifício Jade, do lado direito com terreno de propriedade de Fernando de Abreu Teixeira, e nos fundos com a Ladeira do Leme. Área total: 869,06m2. Pelo que chama e cita, os nomeados acima para que tomem conhecimento da ação e da justificação da posse designada para o dia 02 de abril de 1981, às 14.00 horas, advertidos de que, não sendo a mesma contestada dentro no prazo de 15 dias, a contar da publicação, no Diário da Justiça, da decisão que declarar justificada a posse, presumir-se-ão aceitos por eles, como verdadeiros, os fatos alegados pelo Autor. Publicado e afixado na forma da lei. Dado e passado aos trinta dias do mês de janeiro de mil novecentos e oitenta e um. Eu, (a.) Maria da Conceição Pinto Madureira, Técnico Judiciário Juramentado, o datilografei. E eu, (a.) Carlos Renato Rebello Horta, Escrivão Substituto, o subscreveo no impedimento ocasional da Escrivã. (a.) Hugo Barcellos, Juiz de Direito. FE

SETIMA VARA CIVEL

Edital de praça com o prazo de dez dias, extraído dos autos da ação de procedimento sumaríssimo movida por CONDOMINIO DO EDIFICIO PAULA REGINA, contra OTHONILDO GUILHERME CABAES, na forma abaixo. O doutor Mauro Junqueira Bastos, Juiz de Direito da 7a. Vara Cível da Comarca da Capital, Faz Saber aos que o presente edital virem, ou dele conhecimento tiverem que, no dia 12.2.1981, às 14hs no átrio do Novo Palácio da Justiça, o Porteiro dos Auditórios levará à 1a. Praça, pelo maior lance oferecido acima da avaliação, os bens penhorados e avaliados na sumaríssima acima aludida, constantes de 1 estante em madeira escura entalhada, com 7 portas e 4 prateleiras, 2 gavetas em bom estado de conservação, avaliada em Cr$ 25.000,00; 1 conjunto estofado composto de um sofá de 3 lugares e 2 poltronas, revestidos em courvin e veludo estampado, em bom estado de conservação, avaliado em Cr$ 8.000,00; 1 rádio-vitrola Zenith Vila Rica, sem número visível, em bom estado de conservação, Cr$ 4.000,00; 1 aparelho de TV à cores, Philips, 26 polegadas, sem número visível em bom estado, avaliado em Cr$ 18.000,00; 1 geladeira Westhinghouse, duplex azul, sem número visível, em bom estado avaliado em Cr$ 6.000,00. Total da avaliação: Cr$ 50.000,00. Caso não haiam licitantes, ficam a 2a. praça, pelo maior lance oferecido, designada para o dia 26.2.81, às 14.00 horas. A arrematação far-se-á com dinheiro à vista, ou fiança idônea, devendo a quem dito bem interessar, comparecer nos dia e hora designados, cientes de que deverão ser pagas as seguintes percentagens: Comissão do Porteiro 1% e custas processuais até no máximo legal de Cr$ 10.380,00. E para que chegue ao conhecimento de todos os interessados vai o presente edital afixado no lugar de costume e assinado na forma da lei. Eu, Horácio Pires de Castro Filho, Escrivão, subscrevo. (Ass.) Dr. Mauro Junqueira Bastos, Juiz de direito. (2.254 — A. SERRA).

VIGESIMA PRIMEIRA VARA CIVEL

Edital de Citação com prazo de 30 (trinta) dias para ciência de terceiros interessados, digo, interessados detentores dos títulos abaixo discriminados. O Doutor NELSON FONTES SIFFERT, Juiz de Direito em exercício na Vigésima Primeira Vara Cível da Comarca da Capital do Estado do Rio de Janeiro, FAZ SABER, que o presente edital de citação com o prazo de 30 (trinta) dias, virem ou dele conhecimento tiverem e interessar possa, que nos autos da ação de ANULAÇÃO E SUBSTITUIÇÃO DE TITUOS, digo, TITULOS AO PORTADOR, a requerimento de GERALDO BRAZ LARA, me foi requerida a expedição do presente edital, tudo de conformidade com as peças adiante trasladadas: Petição Inicial, fls. 02/3: GERALDO BRAZ LARA, brasileiro, casado, despachante aduaneiro, com escritório na Rua Alcantara Machado, 36, 11º andar, nesta cidade, vem na forma dos Artigos 907 e seguintes do Código de Processo Civil requerer Ação de Anulação e Substituição de títulos ao portador, para o que passa a expor e a requerer o seguinte: 1º) O suplicante é proprietário de 200.000 ações, preferenciais ao portador, com o cupon 19, de emissão do Banco do Brasil S. A., representadas por dois certificados de nºs 4553294,0 e 4625499,6 de 100.000 ações cada um. 2º) Ditas ações foram adquiridas na Bolsa de Valores do Rio de Janeiro, através de Mandarino Fianças S. A. — Corretora de Valores Mobiliários e Câmbio, por intermédio do agente autônomo Armando da Silva, que as entregou ao procurador do Autor, Dr. Joaquim Martins Lessa Ferreira, brasileiro, casado, advogado com escritório na Rua Dom Manoel 25, sala 208, nesta cidade, que em dias atrás constatou o extravio das citadas cautelas, tendo conseguindo mais localizá-las até esta data. 3º) Esclarece o Autor que no dia 24 do corrente comunicou o fato à Bolsa de Valores, conforme documentos em anexo, para os devidos fins de direito. 4º) Nestas condições, requer a V. Exa. o seguinte: a) citação dos eventuais detentores, por edital e de terceiros interessados para contestarem o feito, querendo; b) intimação do Banco do Brasil S. A., para que não efetue o pagamento de qualquer direitos com referência aos citados títulos, retendo-os à disposição desse Juízo; c) a intimação da Bolsa de Valores, para conhecimento de seus membros, a fim de que estes não negociem os referidos títulos. Requer, finalmente, seja julgado procedente o pedido, declarados caducos os títulos, com a ordenação ao Banco do Brasil S. A., para que lavre outros em substituição, tudo na forma da legislação em vigor. Protesta tanto pelas demais provas que se fizerem necessárias à causa o valor de Cr$ 200.000,00 e o signatário declara ter escritório na Rua 1º de Março, 7, 6º andar. Despacho de fls. 12v.º: Cite-se mediante editais (fls. 6). Intimem-se (fls. 3). (as) Nelson Fontes Siffert. — Em virtude do que, se passou o presente edital para que chegue ao conhecimento do detentor e terceiros interessados, que será afixado no lugar de costume e publicado na forma da lei. Ciente de que este dado e passado nesta Cidade do Rio de Janeiro, Estado do Rio de Janeiro, aos 02 dias do mês de fevereiro de 1981. Eu, ZELIA MARIA MACHADO DOS SANTOS, Escrevente, datilografei. Eu, WALDEMIRO DA CRUZ Farrula, subscrevo no impedimento ocasional da Escrivã. (a) NELSON FONTES SIFFERT, Juiz de Direito. (2.302 — A. Serra)

VIGESIMA VARA CIVEL

EDITAL — com o prazo de vinte dias — para intimação do casal de AMARO ANTONIO FREITAS DAS CHAGAS e sua mulher ALICE DE SOUZA DAS CHAGAS que se encontram em lugar incerto e não sabido, na forma abaixo — O DOUTOR JOÃO LUIZ TEIXEIRA DE AGUIAR, Juiz de Direito da 20a. Vara Cível, desta cidade do Rio de Janeiro, Capital do Estado do Rio de Janeiro — FAZ SABER aos interessados que perante este Juízo se processam os autos da Execução, dita da EXECUÇÃO movida pelo Banco do Brasil S.A. contra o casal acima indicado. E, como consta dos autos que os executados AMARO ANTONIO FREITAS DAS CHAGAS e sua mulher ALICE DE SOUZA DAS CHAGAS se encontram em lugar incerto e não sabido (afirmação do Sr. Oficial de Justiça — fls. 14), é passado o presente para que estes fiquem INTIMADOS da penhora feita sobre "FRAÇÃO IDEAL (metade) do imóvel situado à Rua Cruzeiro, 85 — na Praia do Farol de São Tomé, no município de Campos, Estado do Rio de Janeiro", conforme auto de penhora e depósito, de fls. 32 do processo (tombado sob n.º 51.912). — Cientes, que o endereço deste Juízo é à Av. Erasmo Braga, 115, sala 204-D 2º andar; que, querendo, poderão os executados, no prazo de dez (10) dias, contados do término do assinado para este edital, apresentar embargos à execução, na forma legal. — O presente será publicado pela Imprensa e afixado no lugar de costume. Dado e passado nesta cidade do Rio de Janeiro, aos 30 de janeiro de 1981. Eu, Onésimo José Vieira, Técnico Judiciário Juramentado e datilografei. E eu, Celeste Gonçalves de Andrade, Téc. Judiciário Juramentado, Substituta do Escrivão, o subscrevi e autentico-o. (2.303 — A. SERRA)

QUINTA VARA DE FAMILIA

JUIZO DE DIREITO DA QUINTA VARA DE FAMILIA DA COMARCA DA CAPITAL DO ESTADO DO RIO DE JANEIRO — CIDADE DO RIO DE JANEIRO — Av. Erasmo Braga, 115, sala 309-D. Edital de Intimação e Citação a MARLY GOSTA FERNANDES, com o prazo de 60 (sessenta) dias na forma abaixo: O Doutor MARIO ERNESTO FERREIRA, Juiz de Direito em exercício no Juízo da 5a. Vara de Família, pelo presente edital, atendendo ao que lhe foi requerido, cita SEBASTIÃO EPIFANIO FERNANDES, brasileiro, casado, em local incerto e não sabido, natural deste Estado, nascido em 07 de abril de 1938, filho de Manoel Fernandes Rodegerio e de Joana Amélia Fernandes a fim de que apresente resposta à presente ação ordinária de DIVÓRCIO que lhe propõe MARLY GOSTA FERNANDES, no prazo de 60 dias, ficando ciente de que se não o fizer, serão aceitos como verdadeiros os fatos alegados pela autora, na forma do Art. 285 do C.P.C. Dado e passado nesta Cidade, aos 26 de dezembro de 1980. Eu, Rogério Fábregas, Escrevente Juramentado, datilografei e eu, Marly N. Moura, Farrula, subscrevo, (as) Dr. MARIO ERNESTO FERREIRA.

QUINTA VARA DE FAMILIA

JUIZO DE DIREITO DA QUINTA VARA DE FAMILIA DA COMARCA DA CAPITAL DO ESTADO DO RIO DE JANEIRO — CIDADE DO RIO DE JANEIRO — Av. Erasmo Braga, 115, sala 309-D. Edital de Intimação e Citação a NILTON ALVES DA SILVA, com o prazo de 30 (trinta) dias, na forma abaixo: O Doutor MARIO ERNESTO FERREIRA, Juiz de Direito, em exercício na 5a. Vara de Família, pelo presente edital, atendendo ao que lhe foi requerido, intima o Sr. NILTON ALVES DA SILVA, brasileiro, natural do Estado de Mato Grosso, nascido em 06 de março de 1939, filho de Luiz Pires da Silva e de Iza Alves da Silva, a fim de que compareça neste Juízo, no dia 18 de março de 1981 às 15,30 horas, para a audiência de Conciliação, ficando citado para contestar a presente ação Ordinária de DIVÓRCIO que lhe propõe MARIA JOSÉ DA SILVA, no prazo de 15 (quinze) dias, contados da audiência, pois não havendo acordo ou desistência, conforme o Art. 285 do C.P.C. Dado e passado nesta Cidade, aos 04 de dezembro de 1980. Eu, Rogério Fábregas, Escrevente Juramentado, datilografei e eu, Marly N. Moura, Farrula, subscrevo, (a) Dr. MARIO ERNESTO FERREIRA — Juiz. AS

JUIZO DE DIREITO DA 16ª VARA CIVEL DA COMARCA DA CAPITAL DO ESTADO DO RIO DE JANEIRO — Edital de citação com o prazo de 20 dias, extraído dos autos da ação de procedimento sumaríssimo movida por JOSÉ FERREIRA E S/M contra IGUA IMOBILIARIA GUAPORÉ LTDA. — O Doutor Marden Gomes, Juiz de Direito da 16ª Vara Cível da Comarca da Capital do Rio de Janeiro. — Faz saber aos que o presente edital com o prazo de 20 dias virem, ou dele conhecimento tiverem que, pelo presente cita IGUA IMOBILIARIA GUAPORÉ LTDA., na pessoa de seu representante legal que se acha em lugar incerto e não sabido, advertindo-o de que a não contestação até a hora da audiência implica, no que fôr cabível, na presunção de haver aceito como verdadeiros os fatos articulados pelo autor, por todos os termos da petição inicial de fls. 2/5, adiante transcritos em resumo: Conforme escritura inclusa, os Autores tornaram-se adquirentes do prédio n.º 54, da Rua Maestro Henrique Vogeler, por compra e venda, e cessionário de direitos do terreno, lote 10, quadra 4, PA 12647, tudo pela de Cr$ 6.000,00, em re-ratificação e efetivação da escritura promissória de 23.11.66, outorgada por Torquato Joaquim Borges e s/m Glória Francisco Tauil Borges. Por sua vez Torquato Joaquim Borges tornou-se titular do direito aquisitivo do aludido terreno, em arrematação procedida em 28.2.58, cuja carta foi expedida em 23.5.68, nos autos da ordinária movida por Miramar — Cia. Nacional de Seguros Gerais em face a Benedito Borges da Cunha, com quem o executado era casado com Lina Dorette Sturm da Cunha, posteriormente aditada no juízo da execução, com averbação da construção, no registro imobiliário em verso do respectivo requerimento. Por sua vez Lina Dorette Sturm da Cunha, casada com Benedito Borges Cunha, prometeu comprar da ora Ré o pré-citado lote de terreno, em 28.5.53, pelo preço de Cr$ 48,00 mediante o sinal de Cr$ 40,96, e o saldo de Cr$ 7,04, em 12 prestações de Cr$ 0,64 (valores em moeda atual) vencidas e pagas a partir de 27.6.53, a última das quais em 27.5.54, cujos recibos se extraviaram. Desde a origem todos os títulos foram regularmente inscritos e averbados, em cadeia sucessória no registro imobiliário. Os Autores não estão conseguindo localizar a Ré, a fim de que lhe seja outorgada a escritura de compra e venda do aludido terreno. Assim requerem o casal Autor se digne V. Exa. determina a citação da suplicada, ao indício nominada, para, querendo vir responder aos termos da presente ação, em audiência previamente designada, como de procedimento sumaríssimo, e, ao final, decretada a prescrição da cobrança, se não entendido o extravio dos recibos de pagamento, também decretada a adjudicação compulsória, por suprimento de declaração de emissão de vontade através de sentença de procedência do pedido, sucumbindo a ré em custas e verba honorária arbitrada. Dá à causa o valor de Cr$ 48,00. P. Deferimento. Rio, 29.12.80. Ass. Dr. João Gualberto Agra Belmonte — O.A.B. 9.372 e Alexandre de Souza Agra Belmonte — OAB-E 27 262. Despacho de fls. 32: Cite-se para a audiência de instrução e julgamento designada para o dia 23 de julho de 1981, às 13.00 horas, devendo a mesma comparecer as partes (art. 272, I, do C.P.C.). Defiro provas oral e documental. Expeça-se edital com o prazo de 20 dias. Rio, 14.1.1981. Ass. Dr. Marden Gomes, Juiz de Direito. E para que chegue ao conhecimento de todos os interessados vai o presente edital afixado no lugar de costume e assinado na forma da Lei. Dado e passado nesta Cidade do Rio de Janeiro, aos 27 de janeiro de 1981. Eu, Sergio José Câmara de Almeida, Técnico Judiciário Juramentado, datilografei e Eu, Myriam Argenta, Escrivã, subscrevo. Assinado Dr. Marden Gomes, Juiz de Direito. — AS.

Mulher alguma pode ficar abandonada na hora mais bonita da sua vida.

A hora mais bonita da mulher é a hora em que ela está mais sozinha.

Só que existem mulheres que não estão apenas sozinhas, estão abandonadas.

Sem dinheiro, sem apoio de ninguém, sem assistência médica para acompanhar passo a passo a gravidez.

Em 60 anos de funcionamento, a Pro Matre já ajudou 220 mil mães e 165 mil crianças.

Mães que não tinham a quem recorrer e que encontraram na Pro Matre a tranqüilidade e a assistência de que precisavam.

Mas, hoje, uma coisa é certa.

Para continuar ajudando, a Pro Matre precisa de dinheiro, de muito dinheiro.

E, agora, é muito mais fácil você ajudar.

A Pro Matre abriu conta em todos os bancos da Cidade.

Basta você entrar em qualquer um deles, e depositar seu donativo na conta Pro Matre.

Mas não deixe para fazer isso amanhã.

Ajude logo a Pro Matre, pelo amor de Deus.

Ajude a Pro Matre. Pelo amor de Deus.

TAÇA DE OURO

Renda de Cruzeiro x Fla é o novo recorde da Taça

A boa arrecadação do jogo Cruzeiro 0 x Flamengo 0, no Mineirão, passou a ser o recorde da Taça de Ouro-81. A renda da partida em Belo Horizonte somou Cr$ 5.891.200,00, superando a de Vasco 4 x Inter-RS 0, no Maracanã, que atingiu a 4 milhões 865 mil 900 cruzeiros e era a maior até a sexta rodada. A menor renda continua com o jogo Brasília x Pinheiros: Cr$ 61.430,00. O recorde de público também pertence a Cruzeiro x Flamengo, com 47.791 pagantes, enquanto o público mais reduzido fica com a partida em Brasília: 718 pagantes.

A arrecadação geral da Taça de Ouro é de Cr$ 159.110.552,00, após a sétima rodada. O total de público atinge a 1.579.177 pagantes. Foram realizados até agora 134 jogos e a média de renda da competição é de Cr$ 1.187.392,00 por partida. A média de público: 11.784 pessoas.

Foram assinalados 312 gols, o que dá a média de 2,33 por jogo. Santos, Bangu, Vasco, e Botafogo-RJ têm os ataques mais positivos, com 14 gols cada. Os ataques menos positivos são os do Jinville, Itabaiana e Londrina, com apenas 3 gols. Nunes, do Flamengo, e Mendonça, do Botafogo-RJ, são os principais goleadores, com 8 gols cada um.

Flamengo, Santos e Nacional possuem as defesas menos vazadas, com 3 gols contra. Em consequência disso, Raul (Fla), Marola (Santos) e Rafael (Nacional) são os goleiros menos vazados da Taça. César, do CRB, e Déo, do Brasília, lideram a relação dos goleiros mais vazados, com 13 gols. A defesa mais vazada é a do Fortaleza, com 14 gols contra. A maior goleada da competição continua com Flamengo x Fortaleza: 8 a 0 para o campeão brasileiro.

Próximos Jogos

AMANHÃ

Vila Nova GO x Inter SP
Goiânia, 21h
Sport x Náutico — Recife, 21h
Atlético MG x América RN
Mineirão, 21h

SÁBADO

Botafogo x Goiás — Maracanã, 17h
Galícia x Desportiva — Salvador, 21h

DOMINGO

CSA x América RN — Maceió, 21h
Santos x Nacional — Santos, 16h
Fortaleza x Campaio Correa
Fortaleza, 21h15m

Inter SP x Bangu — Limeira, 16h
Joinville x Londrina — Joinville, 16h
Vitória BA x Inter RS
Salvador, 17h
Vila Nova GO x Ponte Preta
Goiânia, 17h

Colorado x Vasco — Curitiba, 16h
Grêmio x Brasília — P. Alegre, 16h
Operário x Corinthians — Mato Grosso do Sul, 17h
Portuguesa x Pinheiros
Canindé, 16h
Ferroviário x Mixto — Fortaleza, 17h
São Paulo x Atlético MG
Morumbi, 16h

Fluminense x Sport
Maracanã, 17h
Campinense x River — J. Pessoa, 16h
CRB x Flamengo — Maceió, 16h
Cruzeiro x Santa Cruz

Mineirão, 16h
Paissandu x Itabaiana
Belém, 17h

CLASSIFICAÇÃO

		J	PG	GP	GC
	GRUPO A				
1.º)	Vasco	6	9	14	5
	Ponte Preta	7	9	13	10
	Colorado	7	9	7	4
4.º)	Inter RS	7	8	6	7
	Bangu	7	8	14	8
6.º)	Inter SP	6	7	7	8
	Vitória BA	7	7	8	7
8.º)	Joinville	7	4	3	8
9.º)	Vila Nova GO	6	3	4	12
10.º)	Londrina	6	2	3	9
	GRUPO B				
1.º)	Portuguesa	7	11	9	5
2.º)	Grêmio	7	10	9	5
3.º)	Botafogo	7	9	14	7
	Operário MS	7	9	9	6
5.º)	Pinheiros	7	7	6	6
6.º)	Goiás	6	6	6	8
7.º)	Brasília	7	5	8	12
	Corinthians	6	5	6	7
	Galícia	7	5	6	9
10.º)	Desportiva	7	1	3	15
	GRUPO C				
1.º)	São Paulo	7	9	9	3
2.º)	Mixto	6	8	6	7
3.º)	Fluminense	6	7	11	11
	América RN	6	7	10	10
	Ferroviário	7	7	10	8
6.º)	CSA	7	6	5	9
	River	7	6	6	8
8.º)	Atlético MG	6	5	6	5
	Sport	6	5	5	7
10.º)	Campinense	6	4	5	5
	GRUPO D				
1.º)	Santos	7	11	14	3
2.º)	Flamengo	7	10	13	3
3.º)	Cruzeiro	7	9	6	3
	Nacional	7	9	5	3
	Santa Cruz	7	9	13	5
6.º)	Paissandu	7	9	13	5
7.º)	Fortaleza	7	5	5	14
	Samp. Correa	7	5	5	10
9.º)	CRB	7	4	8	13
10.º)	Itabaiana	7	2	3	11

Galopando
LAFAYETE

Campos homenageia os campeões

1º Páreo — 20 horas — 1.100 metros — Cr$ 20 mil.

1—1 Okiit, J. Silva 55
2—2 Yuval, G. Tozzi 54
3 Naveiro, J. Pessanha, 3a. 57
3—4 Beg. P. C. Pereira 57
5 Ecolo, P. Barreto ap. 3a. 55
4—6 Sacador, L. Gonçalves ... 54
" Sistema, J. Reis 55
" Reteza, J. Reis 53

2º Páreo — 20h35min — 1.000 metros — Cr$ 20 mil

1—1 Blonde Sin, J. M. Silva . 56
" Cabalé, L. Gonçalves 56
2—2 Adrica, J. R. Oliveira ... 56
" Temperada, M. Andrade . 56
3—3 Dona Lúcia, P. C. Pereira 56
" Plume Blanche, G. Tozzi . 56
4 Let-It-Be, J. Silva 56
4—5 Very Rare, M. Pessanha . 56
6 Pay Attention, P. Queirós 56
7 Miss Mage, C. Dias 56

3º Páreo — 21h10min — 1.300 metros — Cr$ 15 mil.

1—1 Roli, P. C. Pereira 56
" Helenus, G. Tozzi 55
" Avant L'Ancor, M. Andr. 53
2—2 Gay Defiant, C. Dias ... 58
3—3 Adamov, J. Silva 57
4 Enjambre, M. Pessanha . 53
4—5 Podes Crer, J. M. Silva . 54
6 Cuera, L. Gonçalves 53
7 Good Bye, P. Queirós ... 55

4º Páreo — 21h45min — 1.100 metros — Cr$ 20 mil — "Prova Juvenal da Silva — Campeão da Estatística no Hipódromo da Gávea 1980" — Dupla Exata.

1—1 On May Way, P. C. Per. . 51
2 Stina, G. Tozzi 53
2—3 Newman, L. Gonçalves .. 54
4 Katimandu, J. R. Oliveira 54
3—5 Beaujolais, C. Xavier ... 58
6 King Jorge, M. Pessanha 55
" Sutileza, J. Reis 52
4—7 Mac Mac, J. M. Silva ... 54
" Fura Bolo, J. Silva 54
" Gimmick, R. Macedo 55

5º Páreo — 22h20min — 1.000 metros — Cr$ 20 mil — "Prova Sylvio Morales — Campeão da Estatística no Hipódromo da Gávea 1980".

1—1 Killarney, P. C. Pereira . 55
2—2 Típica, R. Macedo 51
" Cartac, J. R. Oliveira ... 58
3—3 Bon Ami, J. Silva 58
4—4 Black Diamond, M. Pess. 53
" Candy's Pet, J. M. Silva . 56
5 Sir Patriota, M. Sales ... 58

6º Páreo — 22h55min — 1.100 metros — Cr$20mil.

1—1 Bejart, L. Gonçalves .... "
2 Hangman, C. Xavier 56
2—3 Dellis, M. Andrade 56
" Furore, R. Macedo 56
" Charmain, J. R. Oliveira . 56
3—4 Sensass, J. Silva 56
" Mon Cheval, J.M. Silva . 56
" Kindry, E. Marinho 56
4—6 Kartof, M. Pessanha 56
7 Ginger Ale, P. C. Pereira 56
" Tomero, G. Tozzi 56

7º Páreo — 21h30min — 1.100 metros — Cr$ 15 mil — Dupla Exata.

1—1 Dead Shot, L. Gonçalves . 56
2 Dardillon, M. Sales 58
2—3 Light As Air, J. R. Aliv. . 57
4 Efeslo, C. Xavier 55
3—5 Ter-Flete, G. Tozzi 58
" Ephessos, P. C. Pereira . 57
6 Folibelo, L. Caldeira 53
4—7 Kuki Bar, J. Silva 57
8 Kama, M. Pessanha 56
9 Veratrum, E. Marinho .. 57

Indicações

Sistema — Naveiro — Ecolo
Dona Lúcia — Miss Magé — Adrica
Podes Crer — Roli — Gay Defiant
King Jorge — Katimandu — On May Way
Canix's Pet — Cartac — Bon Ami
Mon Cheval — Ginger Ale — Kindhy
Ephessos — Ter-Flete — Dead Shot

MOTO E GENTE

SYLVIO MUNIZ
TODA SEMANA, UMA COLUNA FALANDO DE MOTO E DE VOCÊ

A PARTIR DE 13-2 SEXTA FEIRA NA LUTA

Equador x Brasil é o destaque do Teste 534

Equador x Brasil, amistoso de preparação da Seleção Brasileira para o jogo contra a Bolívia, em La Paz, está confirmando para o próximo sábado, dia 14, na cidade de Quito, capital do Equador, e não em La Tacunga, como estava previsto anteriormente.

A programação é complementada com jogos do Campeonato Brasileiro, Taça de Ouro, quando já começarão a ser definidas algumas vagas para a segunda fase da competição. Destaque para o jogo 9 — S. Paulo x Atlético Mineiro, no Morumbi, dois ex-campeões brasileiros.

O Flamengo, do Rio, atual campeão do Brasil, com a sua classificação garantida, jogará contra o CRB, no Estádio Rei Pelé, em Maceió, tendo como principal atração a volta de Nunes.

Dos 24 clubes que estão no teste — os outros são as seleções do Brasil e do Equador — só dois ainda se mantêm invictos no Campeonato Brasileiro. São eles: São Paulo e Santos.

Para sábado estão marcados os jogos 1 — Equador x Brasil, em Quito; o 4 — Santos x Nacional, na Vila Belmiro; e o 5 — Botafogo x Goiás, no Maracanã. Os demais serão domingo.

O encerramento das apostas será nesta quinta-feira, às 22 horas, em todo o território nacional e os revendedores acreditam que o prêmio voltará a ser dos melhores. Alguns falam até em novo recorde, superando ao da semana passada.

A popularidade do Vôlei

Bonga supera Renan. Edinho e Bernardinho observam.

Não há quem possa dizer que o vôlei não é um esporte popular. Quem compareceu no sábado e domingo para ver o Play Volley 81 — Torneio Atlântica Boavista de Duplas, pôde comprovar isso. Perto de mil pessoas se revessaram nas areias da praia de Ipanema para prestigiar o Torneio que tem em Luís Eduardo Pons — o Coqueiro — seu grande organizador e conta com nomes como Bernard, Bebeto, Isabel e Jaqueline, integrantes da Seleção Brasileira de vôlei, que são verdadeiras personalidades dentro do voleibol brasileiro.

O Torneio Atlântica Boavista de Duplas começou sábado e apesar do tempo não ter permitido a presença de um bom público, esteve ideal para a prática do vôleo. Jogos sensacionais, como o da Special Concorde (Bonga e Edinho) que venceu a Atlântica Boavista "B" (Renan e Bernardinho) por 2/0, entusiasmaram uma platéia estimada em 300 pessoas, que praticamente demarcavam o espaço da quadra. Mas foi domingo que a coisa pegou fogo. Um sol bonito, elevou o número de pessoas presentes e para elas estava reservado um grande espetáculo. Foram disputas que demonstraram um excelente nível técnico dos jogadores e das partidas, principalmente, devido às presenças de Bernard e Jaqueline. Mas o melhor jogo de domingo ficou novamente por conta da equipe da Special Concorde (Bonga e Edinho) que derrotou a Shell (Caveirinha e Wantuil) por 2/0 parciais de 10/8 e 10/5. Os resultados de sábado e domingo foram os seguintes: sábado — Masculino — Special Concorde 2/0 Atlântica Boavista; Epeedo 2/0 Moto Discos; Mesbla 2/1 Mate Saroma. Feminino — Helal 2/0 Pitu; Shell 2/0 B C F Viagens (WO); Mesbla 2/0 Fratelli Sport. Domingo — Masculino — Atlântica Boavista "A" 2/1 Waimea; Special Concorde 2/0 Shell; Speedo 2/0 Fiesta Motel. Feminino — Atlântica Boavista 2/0 Dyra Ginástica (WO); Helal 2/1 Mate Saroma; Shell 2/0 Clube Federal. Portanto os jogos de sábado serão estes: Masculino — Mesbla (Pina e Suíço) x Special Concorde (Bonga e Edinho); Speedo (Careca e Zezinho) x Atlântica Boavista "A" (Bernard e Bebeto). Feminino — Mesbla (Célia e Heloísa) x Helal (Isabel e Jaqueline); Shell (Ester e Patrícia) x Atlântica Boavista (Anna Lilian e Denise).

CATIMBAL

Luiz Mendes

Bom dia minha gente.

Jamais o Estádio Olímpico da Cidade Universitária de Caracas esteve tão cheio como domingo. Os 30 mil lugares estavam tomados bem antes do início do jogo e, com a falta de policiamento, aconteceram vários incidentes.

Estes incidentes começaram muito cedo ainda, quando os torcedores chegavam ao estádio. Os dirigentes da Federação Venezuelana, só decidiram abrir os portões, quando o policiamento, reduzido chegou e isso provocou muitas aglomerações.

Cada pessoa, ao entrar no estádio, recebia uma bandeira da Venezuela, muitos, porém, levaram as suas de casa, estas bem maiores. Nas arquibancadas viam-se também bandeiras do Brasil e de clubes do Rio e de São Paulo, principalmente.

Quinze minutos antes de começar o jogo, facilitado pelo reduzido policiamento, os torcedores resolveram pular o alambrado e provocar uma verdadeira invasão ao campo, impedindo mesmo que os dois times se aquecessem, tal a fúria com que corriam para cima dos jogadores em busca, às vezes, de um simples aperto de mão.

Quando o árbitro uruguaio Ramon Barreto entrou em campo pouca gente pôde notá-lo, tal o número de torcedores que corria de um lado para o outro. Isso atrasou a partida em 15 minutos.

Mas o detalhe mais curioso ficou por conta da execução dos hinos nacionais. O cantor José Jimenez, o mais famoso da Venezuela, cantou o hino de seu país acompanhando um disco. O do Brasil, também foi apresentado por disco, cantado por um coral.

Por tudo isso, não acho prudente que se tire alguma conclusão sobre o jogo de domingo da Seleção Brasileira, vimos por exemplo, o lateral Júnior matar uma bola na canela e os 120 milhões de brasileiros são testemunhas de que o Júnior não é jogador de matar bola na canela. Num campo daquele, os nossos jogadores ficam desfigurados, não dominam a bola como sabem e nem alcançam o companheiro num passe de bola rasteira.

Noli Coutinho

◇ A TAÇA BRASIL, a maior competição de clubes do basquetebol do Brasil, começará amanhã, em Goiânia, sob o patrocínio do Jóquei Clube, campeão de Goiás. Disputarão Francana, Vasco, Sport do Recife, Tênis de São José dos Campos, Jóquei de Goiás, Fluminense e Ginástico de Minas. Os jogos serão realizados no ginásio Rio Vermelho.

◇ DIRIGENTES indicados pela CBB para a parte técnica foram Ari Menezes e Raimundo Holanda.

◇ JUIZES escalados para a competição, pela mentora, e que ganharão, por jogo Cr$ 1.500,00: Manoel Tavares e Benedito Bispo (Rio), Carlos Valentim e Reinaldo Rodrigues (Goiás), Carlos Braga (Brasília), Marlúcio Dias (Pernambuco), Alberto Lapoin e Ernesto Spina, de São Paulo.

◇ HISTÓRIA da Taça Brasil de Clubes Campeões contaremos para vocs na edição de amanhã, da nossa LUTA.

◇ TRANSFERIDO o jogador Waldeir de Souza, do Tijuca para o Clube Municipal, com condições de jogo para 28 de abril vindouro.

◇ DEMITIRAM-SE da Federação Paulista os vice-presidentes Adolfo Tormin e João Paulo Siniscalchi que ocupavam, respectivamente, técnico e oficiais. Adolfo Tormin, aliás, é um dos candidatos à presidente da entidade bandeirante em substituição a Osvaldo Caviglia.

◇ SERÁ MESMO? — José Góes, de São Paulo, nos manda dizer que o craque Oscar, da Seleção Brasileira, é acusado no 36.º Distrito Policial, de São Paulo, por agressões que causaram ferimentos em dois torcedores, após o jogo, no Monte Líbano em que o Sírio foi derrotado por 92 x 84. Os torcedores agredidos, Marcos Augustini, de 22 anos e Beatriz de Almeida, de 20 anos, com ferimentos no rosto e sangrando muito, foram medicados no Pronto Socorro de Santo Amaro. É o fim do mundo!

Praianinha
Conheça o Paraíso de Pescadores de
SÃO JOÃO DA BARRA

Telê corta João Leite e põe Marola, do Santos, na Seleção

O chefe da delegação brasileira, Medrado Dias, anunciou ontem oficialmente, a convocação do goleiro Marola, do Santos, para ocupar o lugar de João Leite, desligado da delegação por ter sofrido uma fissura no polegar esquerdo. Mas desmentiu as chamadas de Paulo César, ponta-direita do São Paulo, e de Mário Sérgio, ponta-esquerda do Inter, para os lugares de Paulo Isidoro e Zé Sérgio, expulsos domingo e automaticamente suspensos do jogo com a Bolívia, dia 22.

Segundo Medrado Dias, a comissão técnica apenas cogitou da convocação de Mário Sérgio e Paulo César, mas rapidamente afastou esta possibilidade, por dois motivos: 1 — fora da lista de inscritos, Isidoro e Zé Sergio não cumpririam a suspensão automática, e 2 — os novos convocados não alcançariam o estágio de adaptação à altitude dos demais convocados e mesmo ficando na reserva poderiam não ter um bom rendimento físico em La Paz, a 3.800 metros de altitude.

— Realmente, a Comissão Técnica chegou a pensar na convocação de novos jogadores para os lugares de Paulo Isidoro e Zé Sérgio, mas desistiu disso porque somente continuando inscritos, os dois cumprirão a suspensão automática. Além disso, qualquer jogador teria muitas dificuldades de adaptação à altitude, o que seria contraproducente — explicou Medrado Dias.

De Caracas, Medrado Dias comunicou-se com o Departamento de Futebol da CBF, no Rio, para que fosse feita a comunicação oficial de convocação de Marola ao Santos. O jogador deve apresentar-se até amanhã em Quito.

João Leite, domingo, não podia nem sentar

O médico Neilor Lasmar revelou ontem que João Leite, com uma fissura no polegar esquerdo — constatada em exame radiográfico, na sexta-feira — ficou no banco domingo sem qualquer possibilidade de entrar no jogo, em caso de uma contusão de Valdir Peres. Segundo Lasmar, a decisão de não comunicar ao restante do elenco a real situação do goleiro, foi com o objetivo de não causar preocupações, principalmente a Valdir Peres.

— A decisão foi da Comissão Técnica, com aquiescência da chefia da delegação. É que se os jogadores soubessem da impossibilidade de João Leite entrar, poderiam se abalar psicologicamente e isto seria muito ruim. Valdir Peres, por exemplo, poderia evitar os lances mais arriscados, por saber que não tinha um reserva, e até sofrer um gol em função disso.

Lasmar disse que a contusão de João Leite não é grave, mas obrigará o goleiro a ficar 15 dias, no mínimo, sem treinar com bola para que a fissura se consolide. Desta forma, ele somente poderia ser utilizado nos jogos da segunda fase das eliminatórias, contra Venezuela e Bolívia, no Brasil.

João Leite lamentou muito a sua contusão, que lhe rouba a grande oportunidade de se firmar na seleção, e disse que ficou todo o tempo no banco, torcendo para que nada de grave ocorresse a Valdir Peres.

— Se ele se machuca ia ser um grande problema. Mas felizmente ele passou os 90 minutos apenas assistindo a partida. Não fez, sequer uma defesa que o expusesse a uma contusão. Se estivesse frio, o risco seria ele pegar uma gripe — comentou João Leite.

O goleiro retorna ao Brasil hoje e pretende fazer exercícios de manutenção da forma física, até que possa voltar aos treinos com bola. Quando isso ocorrer, quer jogar pelo Atlético para recuperar-se tecnicamente o mais rápido possível para voltar à Seleção.

Marola pela primeira vez entra pra valer

Devido à contusão de João Leite, na mão direita, o jovem goleiro do Santos, Marolla, de apenas 19 anos, terá a sua primeira oportunidade de servir à Seleção Brasileira durante uma competição oficial — as Eliminatórias — determinante para a participação do Brasil na Copa do Mundo de 1982, na Espanha. Apesar da responsabilidade, Marolla não se intimida mais com as convocações, pois, mesmo com pouca idade, ele já participou de três Seleções brasileiras. A primeira foi a de Juvenis, que disputou o Sul-Americano em 79, a outra foi a Seleção de Novos, campeã do Torneio de Toulon, e a terceira, na Seleção principal, em um amistoso contra o Paraguai, em Goiânia.

Flordemundo Marolla Júnior começou sua carreira pelo Jauense, um time da divisão amadora de Jaú, e, aos 15 anos, já era goleiro titular e campeão da categoria. Logo depois, ingressou nos juvenis do XV de Jaú, conquistando rapidamente a posição titular.

No início de 78, com 17 anos incompletos, Marolla realizou a sua primeira partida pela equipe principal do XV de Jaú. Ele ainda não podia se profissionalizar mas, em função da contusão do goleiro titular, o seu nome foi lembrado pelo treinador, Cilinho, que escalou-o para um amistoso. Após a recuperação de Hugo — titular — Marolla já havia ganho a posição e, com 17 anos, disputou pela primeira vez o Campeonato Paulista de profissionais.

Nessa época, o goleiro foi convocado pelo treinador Mário Travaglini para a Seleção Brasileira de Juvenis, para disputar o Sul-Americano da categoria. Projetado na seleção e no campeonato estadual, seu passe foi comprado pelo Santos e recebeu imediatamente uma grande valorização.

No ano passado, Marolla foi convocado por Nelsinho, então auxiliar de Telé Santana, para a Seleção Brasileira de Novos, que conquistou a primeira colocação no Torneio de Toulon. Apesar da rápida projeção, Marolla admite que ainda tenha algumas falhas por corrigir e admira, principalmente, três goleiros: Leão, Carlos e Manga.

Na sua opinião, os seus principais defeitos aparecem quando é obrigado a disputar bolas altas com os atacantes dentro da área. Ele acha que, talvez, fique temeroso de machucar os companheiros e reconhece a necessidade de superar esta falha. Neste ponto, Marolla considera Manga o goleiro mais completo.

Protesto de Giulite foi só verbal

O presidente Giulite Coutinho desistiu de fazer um protesto formal contra o árbitro uruguaio Ramon Barreto. O dirigente se limitou a protestar verbalmente junto ao delegado da Confederação Sul-Americana na partida, o colombiano Alfonso Senior.

— Fiz questão de formalizar o descontentamento do Brasil diante da má atuação do árbitro Ramon Barreto, que permitiu toda espécie de prática antijogo dos venezuelanos e, também em relação às péssimas condições do estádio universitário, que é impraticável para o futebol de alto nível. Fiz ver ao delegado da CSAF que tais coisas não podem se reptir em uma competição importante, principalmente porque elas só prejudicam ao melhor time, que é o Brasil.

Medrado Dias, por sua vez, vai agir no sentido de tomar conhecimento do que o árbitro Ramon Barreto narrou na súmula em relação às expulsões de Zé Sérgio e Paulo Isidoro, para tratar de fazer a defesa dos dois jogadores, que cumprirão uma partida de suspensão automática, mas podem ser punidos por mais um ou dois jogos pela junta disciplinar da Confederação Sul-Americana.

— Francamente eu não entendi a expulsão dos nossos jogadores, porque eles foram vítimas de entradas maldosas e da violência dos venezuelanos. Mas tenho que saber o que o árbitro narrou, para podermos fazer uma exposição à junta disciplinar da CSAF, pois não pretendemos ver Zé Sérgio e Paulo Isidoro serem punidos por faltas que não cometeram. Já basta a expulsão de campo.

Eder e Tita entram. Zé Sérgio dançou.

Telê confirma Tita e Eder. A dúvida agora é no meio

O técnico Telê Santana confirmou ontem pela manhã a entrada de Tita e Éder nos lugares de Paulo Isidoro e Zé Sérgio no ataque da Seleção Brasileira para a partida de sábado, contra o Equador, em Quito. Os dois são os reservas naturais dos jogadores expulsos e Telê disse que a escalação é automática.

A única dúvida do time é no comando do ataque, onde Serginho não parece ter feito o suficiente para ganhar a condição de titular. Telê vai observar o rendimento físico e técnico de Sócrates (já recuperado de uma forte gripe) e de Reinaldo, para escalar o que tiver melhor rendimento. Apesar do comportamento reticente do técnico ele não conseguiu esconder que sua preferência é por Sócrates "que pode se adaptar mais facilmente ao estilo de Zico".

O restante da equipe será, salvo contusões, o mesmo que venceu a Venezuela.

— O time cumpriu uma boa atuação, apesar de todas as irregularidades da partida, que começaram com um campo horrível, passaram pela violência do adversário e acabaram com a péssima atuação do juiz, que permitiu a utilização de todos os recursos pelos venezuelanos. Por isso, não vejo razões para fazer alterações, senão aquelas obrigatórias pelas expulsões. No centro do ataque, preciso pensar melhor e observar os três jogadores que temos para a posição. Deles, apenas o Serginho estava em boas condições para o jogo com a Venezuela, mas este panorama já se modificou.

Uma coisa Telê já decidiu: vai intensificar os treinamentos de arremate ao gol, pois esta foi a principal falha do time:

— Se tivéssemos aproveitado as inúmeras chances que tivemos o jogo teria terminado certamente com uma goleada. Mas não fizemos um gol no primeiro tempo e isto aumentou a motivação dos venezuelanos na fase final, tornando difícil um jogo que poderia ter sido fácil, mesmo com todas as circunstâncias contra nós — disse Telê.

Tita tinha certeza que um dia voltava

Já escalado na ponta direita para a partida contra a Bolívia, em La Paz, devido à expulsão de Paulo Isidoro, Tita é hoje um dos jogadores mais alegres da delegação brasileira. Desde que foi afastado do time, no Mundialito, o jogador do Flamengo não se cansou de repetir que voltaria a ser titular da posição e agora, em todos os comentários, recorda que jamais perdeu o estímulo e participou com entusiasmo e empenho de todos os treinamentos.

— Fiz a minha obrigação à espera de nova chance. Ela surge agora com a expulsão do Paulo Isidoro. Estou pronto para corresponder à confiança do técnico e também a provar que as atuações do Mundialito foram conseqüências apenas de uma má fase, que já passou felizmente.

Perfeitamente entrosado no esquema de jogo da seleção, Tita vê uma grande vantagem na sua volta:

— O Zico está no time. E com ele os meus deslocamentos para o meio serão feitos com mais facilidade e melhores resultados, pois já fazemos isto no Flamengo, com perfeito entrosamento. Por isto, estou confiante em me sair muito bem. Estou física e tecnicamente quase na minha melhor forma.

Como jogará contra a Bolívia, Tita deve ser o ponta-direita no jogo em Quito, contra o Equador. Ele diz que esta partida servirá para lhe dar ritmo de jogo:

Eder: Torcida vai esquecer Zé Sérgio

Embora lamente a expulsão de Zé Sérgio e o seu conseqüente impedimento de disputar a segunda partida do Brasil pelas Eliminatórias da Copa do Mundo, em La Paz, contra a Bolívia, o jogador Éder, já escalado por Telê Santana, na ponta-esquerda, garante que está em boa forma física e técnica e que será capaz de corresponder às expectativas do treinador e da torcida brasileira.

Apesar da suspensão de Zé Sérgio ser obrigatória apenas em partidas oficiais, Éder já disputará o próximo jogo da Seleção Brasileira, em Quito, contra a Seleção do Equador, visando a sua preparação para o jogo de La Paz. Como ele, Tita, que substituirá Paulo Isidoro, também expulso contra a Venezuela, entrará na equipe para enfrentar o Equador.

— É verdade que espero ansiosamente uma oportunidade como titular — afirma Éder —, mas é lamentável ter que substituir Zé Sérgio, justamente por causa da sua expulsão principalmente porque todos sabemos da má arbitragem do Ramon Barreto no jogo contra a Venezuela.

Éder acredita que, nos dois próximos jogos, ele poderá conquistar a confiança de Telê Santana e a posição titular, a partir das boas exibições que pretende apresentar. Ele acha, ainda, que o fato de ter um estilo diferente do Zé Sérgio não determinará uma queda de rendimento da equipe.

Bria, sem ataque, quer Nunes de volta casado ou não

Nunes foi ontem ao Flamengo treinou e o técnico Modesto Bria anunciou seu retorno ao time contra o CRB, domingo, em Maceió. Os ex-juvenis Ronaldo e Anselmo não se saíram bem contra o Cruzeiro, em Belo Horizonte, e Bria acha indispensável a presença de Nunes no comando do ataque.

Outro retorno provável é o do lateral-direito Leandro, cuja posição na equipe vem sendo ocupada pelo apoiador Vitor, criando problemas de marcação para a zaga. Leandro já está recuperado de uma contusão no tornozelo direito e vem treinando para recuperar a forma física.

O interesse do Sporting de Portugal por Adílio foi confirmado e o presidente Dunshee de Abranches admite negociar o jogador, desde que a proposta seja superior a 350 mil dólares. O dirigente aguarda novo contato com o representante do clube de Lisboa.

FLUMINENSE

Aborrecido com a nova má atuação do Fluminense, derrotado pelo River em Teresina por 2 a 1, o técnico Nelsinho fez severa preleção aos jogadores, apontados os erros cometidos principalmente pela zaga. No entanto, Nelsinho não fará modificações no time para enfrentar o Campinense, amanhã, no Maracanã. O lateral Marinho e o zagueiro Valter serão mantidos, embora tenham sido os mais fracos em Teresina.

A venda do zagueiro Edinho para o Olimpique de Marselle está definida entre os dois clubes, faltando apenas a concordância do procurador do zagueiro em receber apenas Cr$ 20 milhões, a título de 15 por cento do valor do passe. A decisão deve ocorrer no dia de hoje.

BOTAFOGO

A derrota para o Grêmio não fará com que o técnico Paulinho de Almeida mude o time do Botafogo para enfrentar o Goiás, sábado, no Maracanã. O técnico creditou o resultado à falhas coletivas no primeiro tempo e fará mudanças nos treinos táticos para acertar principalmente à marcação do meio-campo. Com o time já classificado, Paulinho preocupa-se, agora, em aperfeiçoar o esquema tático para a segunda fase do Campeonato Brasileiro em que os jogos serão muito mais difíceis.

VASCO

O atacante César tem volta garantida ao time do Vasco para o jogo de quinta-feira, contra o Londrina, no Maracanã, pois já cumpriu a suspensão automática. Além da entrada de César no lugar de Alcides, Zagalo admite também manter Guina no meio-campo, tirando o ex-júnior Marco Antônio Rodrigues que não está repetindo as atuações do ano passado. Mas há ainda a possibilidade de Zagalo manter Marco Antônio, deslocando-o para a ponta-esquerda em lugar de Zandonaide. Esta alteração será decidida no coletivo apronto marcado para hoje. O restante do time será o mesmo que empatou com a Ponte Preta, por 1 a 1, em Campinas.

BANGU

O empate com o Inter, no Beira-Rio, não foi apenas festejado como vitória pela torcida banguense. Também valerá prêmio integral — Cr$ 15 mil — para os jogadores, cuja bravura foi aplaudida pela própria torcida do Inter e reconhecida pelos dirigentes banguenses. Domingo, contra a Inter, em Limeira, o técnico Décio Leal manterá o time, pois Marcelo, Marco Antônio e Alcino, que jogaram em Porto Alegre em más condições físicas, terão uma semana para a completa recuperação. Renê ausente do time por ter sofrido fratura de duas costelas, já está treinando, mas seu aproveitamento domingo, ainda é incerto. Vai depender de seu rendimento nos treinos da semana.

LUTA

CBF, vergonha e escândalo

A Seleção Brasileira é uma vergonha e um escândalo. Não estamos nos referindo ao desempenho dos jogadores, porque isso é outra história. Estamos falando do verdadeiro escárneo que é a nababesca mordomia dos "cartolas", como Giulite Coutinho, presidente da Confederação Brasileira de Futebol, e de Medrado Dias, seu diretor de futebol.

O nosso propósito aqui é denunciar a corte instalada nas costas da Seleção e que transforma cada viagem ao estrangeiro num verdadeiro trem da alegria, sem o menor pudor, como se a Seleção fosse propriedade sua e ali estivesse a serviço dos seus interesses e dos seus caprichos, em vez do contrário.

Que justificativa ou, pelo menos, que explicação podem dar os srs. Giulite Coutinho, Medrado Dias para o seu regresso ao Rio ontem e a sua partida de novo, na próxima sexta-feira, para Quito, quando para lá podriam ter ido diretamente de Caracas?

Ferreira Duro, que passa por administrador, mais Tarso Heredia que figura como assessor (assessor de que) também são outros integrantes notórios do séquito. Para escolher um campo tão cheio de buracos, que mais parece um campo de golfe do que de futebol ou só para arrumar os jogadores em pose para fotografias era melhor que tivessem ficado aqui.

Isto quanto ao campo. E quanto ao alojamento? Como e que esse senhor Ferreira Duro explica a necessidade de retirar a Seleção do hotel, por ele escolhido como satisfatório, e transferi-la para outro local em vista da precaridade das condições do alojamento anterior? Foi para isso que se gastou uma fortuna com a ida deste senhor à Venezuela?

É indispensável uma devassa nos bastidores da CBF, a fim de moralizá-la. Da maneira que as coisas vão, as nossas perspectivas para a próxima Copa do Mundo não podem ser muito animadoras. Já imaginaram, pelo pano de amostra da ida a Caracas, o que não será a ida à Espanha em 1982?

Futebol é seriedade. E moralidade. Portanto, é inadmissível que os Giulites, os Medrados e os Heredias continuem a viajar por aí à tripa fora, com mordomia de fazer inveja a qualquer emir do petróleo, enquanto há gente morrendo de fome neste País. Ou se acaba com eles ou eles terminarão por acabar com o nosso futebol.

E como se não bastasse isto tudo, para completar o quadro, não falta nem mesmo o golpe do carnê CBF, que dificilmente fará a felicidade de alguém, mas certamente não deixará de fazer a felicidade dos "cartolas", infelicitando a comunidade. Decididamente é demais, mesmo para um País como o Brasil.

É imperioso e inadiável que seus cortesãos sejam interpelados sobre sua conduta por quem de direito a fim de que a Nação receba a satisfação que lhe é devida quanto ao que verdadeiramente se passa nos porões da CBF.